Johnson escalará no Vietnã durante a viagem à Ásia

Dirigentes sul-vietnamitas desejam a visita — Excepcionais as medidas que estão sendo tomadas para a segurança do presidente norte-americano. (LEIA TEXTO NA PÁGINA 2)

Nas mãos de Castelo o listão dos 150!

(Leia em "NOS BASTIDORES DA POLÍTICA", na página 3)

Prêso ontem em Brasília o deputado Doutel!

(TEXTO NA 3.ª PÁGINA)

Antônio Valdevino da Silva, que foi ontem transformado em uma tocha humana

VINGANÇA TERRÍVEL DE UM PÁRIA

MENDIGO INCENDIOU O COLEGA!

LUTA DEMOCRÁTICA

Um jornal de luta, feito por homens que lutam pelos que não podem lutar

Diretor-Responsável: TENÓRIO CAVALCANTI

Ano XIII — Rio de Janeiro, 16 e 17 de outubro de 1966 — N.º 3 891

PREÇO DO EXEMPLAR: Cr$ 150

Tocha humana no Largo do Machado

Acusado de ladrão, o catador de papel velho, Antônio Valdevino da Silva, revidou com uma bofetada, agredindo o acusador, seu companheiro de infortúnio conhecido por "Campista" — Horas mais tarde, o criminoso, que prometera vingar-se, aproveitou que êle dormia e derramou um litro de álcool em suas vestes — Acordado, Antônio passou a discutir com o desafeto que, de longe, arremessou um palito de fósforo no antagonista que se transformou num verdadeiro bonzo. (Página 2)

Sebastião Pedro Matias, o estrangulador de Caxias, prêso na própria delegacia

LEIA NO 2.º CADERNO

Emissoras de tv estão forçando o público a ver o que não quer

(Leia na página 3)

— oOo —

Mini-saia será um desejo de liberdade feminina?

(Leia na página 2)

— oOo —

Comigo é só na base do samba: iê-iê-iê é para "brasilanques"

(Leia na página 7)

— oOo —

Elis Regina antipatizada em São Paulo

(Leia na página 7)

IMPÉRIO DE SAMBA E BELEZA — Centenas de cariocas vibraram ontem, à noite, ao som dos tamborins e com os requebros das mulatas nos ensaios das Escolas de Samba Império Serrano, Unidos de Vila Isabel e Estação Primeira de Mangueira. As escolas se engalanaram ontem com ritmos, côres e a beleza de jambetes, como Maria Helena (foto), por exemplo, da Império, que, mais do que a *Banda* de Chico Buarque, farão os velhos gagás se despencarem das janelas dos edifícios quando desfilarem no asfalto

Degolados pelo MDB recorrem ao TRE

Petição pede o direito de disputar as preferências do povo no pleito de novembro — Candidatos aprovados em convenção vítimas de manobra suja (Página 3)

Estrangulou a espôsa e foi requerer certidão na Polícia!

Matou a mulher para receber um seguro de 3 milhões — O escrivão desconfiou e deu o alarma — Confessou o crime com incrível cinismo (Página 2)

PÂNICO NO MUNICÍPIO DE VASSOURAS

Abelhas africanas espalham o terror matando dois homens!

O caseiro Pedro Gomes Leal (78 anos) e o viajante Alício de tal, foram mortos esta semana por enxames de abelhas africanas, cujo veneno é terrível — Também seis burros de carga morreram em menos de 1 minuto — Nenhuma providência foi tomada, o que está deixando a população interiorana preocupada — Não existe nenhum antídoto às ferroadas, nem meio eficaz de exterminar as abelhas (Pág. 2)

Govêrno estuda pedido de reajustamento para servidor

O fato de o presidente da República receber os líderes da categoria e determinar o exame da matéria é todo como altamente positivo — Assembléias de mobilização. (Leia na página 5)

Johnson escalará no Vietnã durante a viagem a Ásia

SAIGÃO, 15 (FP) — Uma escala do presidente Johnson no Vietnã do Sul, no curso de sua excursão pela Ásia, é cada vez mais provável, estima-se em Saigão.

Os dirigentes sul-vietnamitas e os oficiais norte-americanos estudam todos os aspectos possíveis relacionados com essa eventual visita.

Os dirigentes sul-vietnamitas, diz-se, fizeram gestões ante o embaixador norte-americano Cabot Lodge, sublinhando as vantagens e inclusive a necessidade de tal escala, na viagem que Johnson efetuará à Tailândia e à Malásia.

WASHINGTON, 15 (FP) — Os serviços secretos encarregados da segurança do presidente Lyndon Johnson estão preparando ativamente a próxima viagem que êle realizará pelo Pacífico.

SEGURANÇA

Como sucede em tôdas as viagens ao exterior do presidente, os serviços secretos estudam in loco, em colaboração com as polícias dos países interessados, a segurança do presidente dos Estados Unidos.

Nesta ocasião a tarefa é ainda mais complexa, dada a duração da viagem e o itinerário pelo continente asiático, onde poderiam produzir-se reações hostis.

Para prevenir possíveis acidentes, vários navios de socorro escalonarão na rota que seguirá o avião do presidente. Caso o aparelho sofresse uma avaria e tivesse que pousar no mar, organizar-se-iam as operações de salvamento com grande rapidez.

Quando o avião se aproximar das costas asiáticas será escoltado por um grupo de aparelhos de caça. Seguirão também o itinerário alguns aviões de abastecimento.

A maior preocupação dos serviços secretos reside, entretanto, no costume, já habitual em Johnson, de abandonar a escolta nos atos públicos, misturando-se com a multidão, para ter contatos diretos com o povo. Tal é o pesadelo que constitui a obsessão dos agentes do serviço de segurança.

Mendigo incendiou o colega!

Cenas de grande emoção viveram ontem, cêrca das 14 horas, dezenas de pessoas que se achavam nas proximidades da Igreja Nossa Senhora da Glória, no Largo do Machado, quando, numa briga entre dois mendigos, um incendiou as vestes do outro, em que momentos antes despejara um litro de álcool.

Verdadeira tocha humana, o pária vitimado, que é Antônio Valdevino da Silva, de 43 anos, saiu em desabalada carreira pela praça e sòmente a muito custo foi alcançado por populares que apagaram as chamas.

Antônio sofreu queimaduras de primeiro e segundo graus por quase todo o corpo, sendo medicado no Hospital Sousa Aguiar enquanto as autoridades da 9.ª Delegacia punham-se no encalço do agressor, que fugiu em meio a multidão que se generalizou no Largo do Machado.

ACUSAÇÃO

Falando sôbre os antecedentes da vingança brutal, a vítima delarou que, pela manhã, foi acusado por "Campista" de ter-lhe roubado certa quantidade de papel usado, que ambos acumulavam para vender. Negando o roubo, Antônio Valdevino foi ofendido, revidando com uma bofetada no companheiro de infortúnio.

VINGANÇA

Pr sua vez, após o tapa "Campista" prometeu vingança, o que fêz mais tarde, quando o pária dormia ao lado da Igreja, já um tanto embriagado. Ao receber o álcool no corpo, Antônio acordou e reiniciou a discussão, atraindo as atenções de transeuntes.

Todos assistiam, divertidos, a altercação entre os andrajosos, quando a vingança covarde foi concluída. De certa distância, "Campista", que é um homem de côr parda, de 50 anos presumíveis, riscou um fósforo e ateu fogo no antagonista.

Ao falar sôbre o atentado no HSA, Antônio Valdevino não gostou quando registraram em sua ficha a palavra "mendigo". Protestou e disse que o que houve foi uma briga entre "comerciantes" de papel, e que o agressor sempre fôra um péssimo catador do "produto".

O LEITOR MANDA BRASA

SOB AMEAÇA DE TIFO

Famílias da Rua Major de Freitas, Morro de S. Carlos no Estácio, estão sob ameaça de tifo e outras doenças infecciosas, devido ao acúmulo de podridão naquele logradouro.

Dizem os queixosos que, há mais de cinco meses os caminhões da Limpeza Urbana não passam por ali; nem os garis com carrocinha, para coletarem o lixo e detritos que se amontoam por tôda parte.

Focos de môscas e mosquitos e os de contaminação, na Rua Major de Freitas e adjacências, vêm preocupando os moradores locais e êste, por nosso intermédio, pedem providências à Saúde Pública, numa tentativa para evitar um surto de doenças em todo o bairro.

FINGE QUE NÃO VÊ

Josias Pinheiro, que tem gostando da atitude de "O Leitor Manda Brasa", escreveu-nos, solicitando a publicação de algumas linhas nesta coluna como "simples advertência aos responsáveis pelo Serviço de Trânsito".

Diz o missivista que na "Rua Jardim Botânico (próximo ao Hospital dos Bancários e da Escola Pública ali situada) necessita urgentemente de um sinal luminoso, para regularizar o trânsito de veículos e pedestres".

Acrescenta mais que "essa irregularidade de falta de sinalização, em vários pontos da "urb", reflete simplesmente o descaso governamental".

Josias conclui sua queixa dizendo que "é de estranhar-se que ainda não tenha havido uma providência para o caso, visto como, justamente por aquêle trecho, passam, com os seus automóveis, os próprios dirigentes da nossa administração estadual"!

Abelhas africanas espalham o terror matando dois homens

Abelhas africanas, possuidoras de grande agressividade e veneno mortal, mataram esta semana, no município fluminense de Vassouras, dois homens e seis burros de carga, levando o pânico à população interiorana, de vez que nenhuma providência oficial foi tomada, acrescendo a circunstância de que não se conhece nenhum meio eficaz para exterminar as abelhas africanas.

Trazidas para o Brasil em 1964, foram levadas, inicialmente, para São Paulo, pelo prof. William Kerr. Desde então, causaram inúmeros prejuízos nos Estados de São Paulo, Rio de Janeiro, Paraná, Santa Catarina e sul de Minas, provocando, mesmo, a reunião de técnicos do Ministério da Agricultura, setembro último, em Piracicaba, a fim de estudarem o grave problema por elas criado.

EXAME DA MORTE

A primeira vítima fatal das abelhas africanas foi o caseiro Pedro Gomes Leal (78 anos), que trabalhava no sítio do sr. Ari Azambuja, no distrito de Ferreiros.

Em companhia de sua espôsa Ana (58 anos) e do filho Manuel (37 anos), o ancião levava dois bois para pastar, quando uma nuvem negra formou-se, repentinamente, não dando chance a que os homens do campo pudessem se defender.

Dona Ana e seu filho Manuel ainda conseguiram fugir escondendo-se numa caverna. Mas o sr. Pedro Gomes devido à idade, não pôde correr, sendo atacado pelo enxame. As ferroadas venenosas, em poucos minutos o mataram, não adiantando de nada os socorros tentados.

Posteriormente, o fato foi levado ao conhecimento das autoridades da subdelegacia local tendo, dona Ana e seu filho, revelado que o enxame mais parecia um pequeno avião, lançando-se impetuosamente.

ESFACELADO

Alício de tal, que todos presumem tratar-se de um viajante, pobremente trajado e sem documentos, foi a segunda vítima das terríveis abelhas africanas. Passava por uma estrada deserta quando surgiu o enxame e como no primeiro episódio não teve onde refugiar-se, nem pôde fugir ao ataque intempestivo. Ao ser encontrado morto, tinha a cabeça e o tronco quase esfacelados pelas ferroadas. A cabeça fôra o ponto mais visado e seu rosto estava totalmente deformado.

OS MUARES

Posteriormente, mas na mesma semana, seis burros de carga pertencentes ao sr. Júlio Avelino Oliveira, dono do sítio Alianço, foram mortos em menos de 1 minuto, sem que o sitiante pudesse socorre-los, sob pena de também êle sofrer as conseqüências.

Os muares estavam amarrados, à espera da cangalha, quando as abelhas chegaram, dirigindo-se diretamente à suas cabeças, destruindo-lhes os olhos, as narinas, a bôca e as orelhas.

A situação em Vassouras é de pânico, principalmente na região interiorana, mas a Prefeitura local não conhece os dois episódios fatais, enquanto as autoridades policiais limitaram-se a registrá-los

Colheita elétrica

MOSCOU (APN) — Cêrca de 1 700 quilos de groselha podem agora ser colhidos numa só jornada de trabalho, graças a uma máquina fabricada pelos engenheiros siviéticos de Kisiniev, e que está substituindo nada menos de 60 homens nesse mister. Essa máquina é acionada segundo um princípio de vibrações elétricas e dispõe de um selecionador para os frutos, poupando ainda mais o trabalho manual.

Guia espiritual acusado de atacar menor de seis anos

O guia espiritual Euler Pinto de Mesquita, que também se intitula Surianda, está sendo acusado, mas nega, de haver violentado a menor AMS, de seis anos, no interior do Templo Isotérico Fraternidade Nova Era (Rua Carneiro de Campos, 35, em São Cristóvão), pelos próprios pais da menina, o primeiro-tenente reformado do Exército Apolinário Alves da Silva e sua espôsa Maria do Carmo.

O casal disse, na 17.ª DD, que Surianda chamava a criança para o interior do templo, após as aulas e pregações, e praticava atos estranhos, que a garôta não entendia, mas que o acusado não queria que revelasse, dizendo, quando perguntado, que a estava "purificando". Depois deixava-a sair, sob a promessa de nada contar a ninguém, até que, no dia 1 de outubro, a menina revelou tudo à empregada Heloína, que o contou ao casal.

A criança foi enviada ao Instituto Médico-Legal, dependendo do resultado do exame a confirmação ou não da acusação, que o guia espiritual diz ter o objetivo de desmoralizar a instituição que dirige, e de caráter puramente chantagista e caluniosa.

CONSULTAS Cr$ 1.000
Olhos, Ouvidos, Nariz e Garganta
DR. FORTUNATO
Rua dos Andradas 29, sala 803, 8º andar (junto ao Largo de São Francisco) das 15 às 18 horas. Consultas com hora marcada Cr$ 1.500 — Telef. 43-1444

Império do Pavão grita carnaval com Beija-Flor e Vem Amor sambando

Quatro conceituadas agremiações carnavalescas — dois blocos: Império do Pavão, de Copacabana e Vem Amor, de Padre Miguel e duas escolas de samba: Beija-Flor, de Nilópolis, e Estação Primeira, da Mangueira — estarão, durante o dia e noite de hoje, realizando bonitas festas em suas quadras de ensaio, fazendo o samba rolar com gôsto e entusiasmo.

Já consagrado como sendo o jornal mais querido dos sambistas, LUTA DEMOCRÁTICA, convidado especial, estará sendo representado por seu superintendente, o jornalista Antônio Cavalcanti.

IMPÉRIO DO PAVÃO

O Bloco Carnavalesco Império do Pavão, que estará dando o seu grito de carnaval hoje, realizará sua festa, na quadra da Rua Saint Roman, n.º 76, em Copacabana obedecendo, segundo informações do relações-públicas Manuel Dionísio, a seguinte programação: às 19 horas — início das festividades, com a apresentação da "ala dos compositores"; às 21 horas — apresentação das atrações para o carnaval vindouro, destacando-se a lourissima francesinha Pasquale Grann, vedetinha da ribalta paulista, especialmente importada para o azul e branco de Copacabana.

Posteriormente, a bateria vice-campeã do carnaval passado, com João Pequeno do Prato Grande, exibirá *Tiquinha do Repinicante*, seguindo-se o *show* de J. Mendes cômico e ritmista, o cantor Luís César puxando o samba-enredo e a apresentação de Maria das Graças, debutante-jambete 66, do I.P. e os destaques de frente: Geusa, Lusia, José Maria e Bibico.

Encerrando, os dirigentes do Império do Pavão brindarão a imprensa com grande homenagem.

MANGUEIRA

No Maracanã Samba (Rua Visconde de Niterói), a Escola de Samba Mangueira que ontem à noite sacudiu a moçada com a festa da *Ala Vai Quem Pode* que foi batizada pela ala *De Língua Ninguém Nos Vence*, estará homenageando LUTA DEMOCRÁTICA, anunciando para quarta-feira próxima, nova festa, quando receberá os astros do I Festival Internacional da Canção Popular, quando estarão presentes, Dóris Day, Eddie Fisher, Carmém Sevilha, Judy Garland, Pedro Vargas, Ima Sumac e muitos outros

VEM AMOR

E, em Padre Miguel o samba *rolará* por conta do B.C. *Vem Amor* que, na quadra de ensaios da Rua "Q", reunirá todos os seus integrantes, para a festa de grito de carnaval que se pronuncia com o maior acontecimento naquela zona da Central do Brasil.

EM NILÓPOLIS

Por outro lado, inaugurando sua nova quadra de ensaios a Escola de Samba Beija-Flor de Nilópolis, programou para hoje, grande festividade na Rua Pracinha Wallace Paes Leme n.º 1 652, onde, em meio a muito samba, será servido um coquetel à imprensa escrita, falada e televisada. Isso a partir das 20 horas.

Polícia quer saber quem matou bicheiro a tiros

Tudo indica que o bicheiro Almir Gomes dos Santos, o "Lobinho" (solteiro, 27 anos, Rua Piraquara, s-n), foi assassinado por vingança mas as autoridades da 29.ª DD até agora não conseguiram identificar seu matador ou matadores.

Conforme noticiamos, o contraventor foi fuzilado com seis balaços de 7,65 e 32, tendo seu corpo sido encontrado ao amanhecer de anteontem, no quintal do prédio 21 da Travessa Nascente, em Vaz Lôbo. A polícia apurou que "Lobinho" trabalhava atualmente para o dono de um ponto, conhecido por Mário, na Rua Cará.

A hipótese mais provável, ainda é a de vingança, tendo sido excluída a de latrocínio, por terem sido encontrados 6 mil cruzeiros nos bolsos do contraventor que, anteriormente, trabalhava para os banqueiros Natal e "Pirulito".

CORRUPTOR — Tendo dirigido, por muito tempo, o Instituto Pre-Militar São Judas Tadeu, em Petrópolis, e processado em vários Estados, inclusive São Paulo e Minas Gerais, foi condenado a 10 anos de reclusão e mais dois de segurança em colônia penal agrícola, pelo Juiz Paulo Gomes da Silva, da 3.ª Vara Criminal daquele Município, o indivíduo Eli de Carvalho Miranda (foto), por corrupção de menores. Eli está desaparecido e foi julgado à revelia.

Carroussel político da baixada fluminense

LUTA DEMOCRÁTICA vem de lançar mais uma coluna política, arrolando assuntos da Baixada Fluminense. A partir de hoje, os nossos milhares de leitores de Nova Iguaçu, Caxias, Meriti e Nilópolis terão a oportunidade de ver desfilar através desta fôlha as mais eminentes figuras que ora disputam as preferências do eleitorado fluminense.

Constando de um rápido histórico da vida do focalizado, seguido de entrevista, esperamos que a nova criação agrade aos leitores, pois assim terão a oportunidade de melhor conhecer aquêles que, nas praças públicas, estão pleiteando o voto popular.

Com imparcialidade, escolheremos para desfilar nessa coluna aquêles que têm um passado que os credencie para o futuro, se do povo merecerem alguma confiança, na esperança de que realizem algo ao longo do seus mandatos.

UM POLÍTICO EM FOCO

O nosso focalizado de hoje é o candidato a deputado estadual, na chapa da ARENA, vereador Jorge Silva. Torneiro-mecânico de profissão, conseguiu através do esfôrço próprio, estudar, cursando, atualmente, a Faculdade de Direito. Eleito vereador por Caxias, o número de projetos que apresentou, em 3 anos, demonstra a sua capacidade de trabalho.

Perguntado sôbre quantos anteprojetos apresentou e quais os setores focalizados, respondeu: "Não tive, ainda, o trabalho de contar, mas creio que atingem a ordem da centenas, e todos visando as setores da Educação, Saneamento Calçamento e Pavimentação, Eletrificação etc., por mim considerados dos mais prementes problemas locais."

Sôbre se, como vereador, poderia fazer algo em benefício dos Iapiários, em Caxias, respondeu: "Embora com as limitações impostas pelo atual cargo, pude, através de ofício enviado por intermédio da Câmara, sensibilizar ao Diretor do IAPI, para que instalasse aqui um Pôsto de Cirurgia Médica de urgência, no que fui atendido.

Infelizmente, o mesmo não ocorreu com relação à Direção do IAPC para que instalasse em Duque de Caxias uma Delegacia, o que muitos benefícios poderia trazer aos comerciários do Estado residentes nesta cidade."

Instado a responder sôbre o que já realizou no setor educacional e energético, disse: "O grande trabalho que vem realizando o atual Govêrno atinge duas frentes, no setor educacional, sendo a primeira a construção de escolas e a segunda a dotação de corpo docente que funcionará nas mesmas. Neste sentido, o atual Govêrno ao sancionar o anteprojeto do Legislativo que regula a matéria e cria as bases que possibilitara a criação do quadro de professôres primários do Município, não usurpou das funções, pois, evidentemente, o problema é do Estado. Mas ninguém, de boa-fé, haverá de acusar-nos amanhã, de cruzarmos os braços ante a gravíssima situação de 25 000 crianças em idade escolar, e que não freqüentam escolas."

Para concluir, disse o vereador Jorge Silva: "Não sou um homem de promessas; jamais prometo, todavia, algo que não possa cumprir. E apresento como fiador o meu curto passado de homem público. Nesses três anos de vida pública, acredito, sem falsa modéstia, ter estado à altura daquêles que em mim confiaram, confiança esta que espero continuar merecendo."

Estrangulou a espôsa e foi pedir certidão na Polícia!

Sebastião Pedro Matias (23 anos, casado, guarda de vigilância da Petrobrás, Rua Ana Pôrto, 7, quadra 14, Vila Rosário, Caxias), o monstro que espancou estruprou e matou, com estrangulamento, a própria espôsa, Mirtes Maria da Conceição Imbé (32 anos, Estrada Rio—Petrópolis, Km 6, Caxias), e jogou o corpo da vítima em terrenos do Ministério da Agricultura, próximos à casa dela, foi prêso ontem, pelo escrivão Pedro Lacerda, da delegacia local, e confessou tranqüilamente o crime.

DINHEIRO E CINISMO

O facínora estava separado da espôsa, há 6 anos, e vivia com outra mulher, Dina Maria da Silva (38 anos), desde a separação por incompatibilidade de gênio. Quando vivia com a espôsa, fêz um seguro de vida de Cr$ 3 milhões. Com o intuito de receber o dinheiro, atraiu a vítima a pouca distância da casa dela, sob a alegação de que tinha um assunto sério a tratar com ela. Da estrada, levou-a para o matagal e deu expansão às suas taras, espancando-a e estrangulando-a com um cordão de nylon que levara no bôlso para consumar o crime.

AUDÁCIA

Sebastião acompanhou impassível o noticiário do crime, que continuava em mistério, e ontem, com audácia incrível e cinismo impressionante, foi à delegacia e pediu ao escrivão Pedro Lacerda a cópia da ocorrência. Surpreendido, o escrivão levou-o ao investigador Serafim e êste prendeu o criminoso, que confessou o crime com detalhes e foi recolhido ao xadrez.

VESUVIO
INFORMA
O TEMPO
Tempo: bom.
Temperatura: em elevação.
Máxima: 28.6
Mínima: 18.
VESUVIO 7 DE SETEMBRO
Rua 7 de Setembro, 202
VESUVIO LOUBET
Rua 7 de Setembro, 64
VESUVIO ASSEMBLEIA
Rua da Assembléia, 77
VESUVIO CARIOCA
Rua da Carioca 53
VESUVIO RAMALHO ORTIGÃO
Rua da Carioca 26

Cercada e prêsa uma 'gang' de 'pivetes'

Uma quadrilha de pivetes foi prêsa, ontem, num cêrco espetacular à loja de aparelhos domésticos "Lilitro", no centro de São João de Meriti sendo composta dos menores L. C. e C. S. (de 13 e 14 anos), e mais dois apenas identificados por "Ciganinho" e "Amigo da Onça", ambos de 17 anos chefiados pelo arrombador Jorge Roberto dos Santos, de 21 anos.

A "gang" foi surpreendida em plena atividade, quando tinham conseguido entrar no estabelecimento, pelo telhado. Na Delegacia local, Jorge confessou ter arrombado várias casas comerciais naquele município inclusive uma sapataria de onde levou mercadorias no valor de mais de um milhão de cruzeiros, vendendo o produto para João Batista, morador no Bêco do Bragança e vendedor de refresco na Praça XV. A prisão foi efetuada pelo próprio delegado Galdino Buck, à frente dos investigadores Joaquim de Abreu e José Vicente. Dos cinco presos, apenas foram identificados 3: Jorge Roberto dos Santos (solteiro, 21 anos, Morro da Cachoeira, barraco s-n.º; Luís Carlos da Silva (13 anos Rua Muri 5 Piedade); e Carlos da Silva (14 anos Estrada da Portela, 20, Madureira). Os dois restantes têm apenas, vulgo, sabendo-se que são foragidos do SAM.

ASTRONAUTAS AMANHÃ EM BRASÍLIA

Os astronautas Neil Armstrong e Richard Gordon, que estão realizando um giro por tôda a América Latina, representando o presidente Lyndon Johnson, chegarão amanhã, às 10-30 horas, em Brasília, onde permanecerão por todo o dia, cumprindo intenso programa, com visitas, conferências, entrevista coletiva e recepções. Viajam acompanhados de suas espôsas e uma comitiva com representantes da NASA, Departamento de Estado e cientistas.

NO RIO

Armstrong e Gordon estarão no Rio têrça-feira pela manhã. Desembarcarão no Aeroporto Santos Dumont e dali rumarão em seguida para o Monumento aos Mortos da Segunda Guerra Mundial, onde colocarão uma coroa de flôres. Ficarão no Rio durante três dias.

ADORNOS PAPEOLÍTICOS

MOSCOU (APN) — Nas proximidades do lago Davlatova, ao sul dos Urais, foram descobertos numerosos adornos largamente usados na idade da pedra. Trata-se de [illegible] pendentes paleolíticos, sendo encaminhados ao Museu Nacional. Causou admiração também pelo fato de que naquela época os instrumentos de que os antigos habitantes da terra dispunham eram os mais rudimentares possíveis.

A LÁGRIMA

Décio Dantas

A lágrima é sempre a
[lágrima
A peregrina estrêla da
[saudade
Rolando pela face
[compungida
Para se perder em meio
[a soledade.

A lágrima, cristalina
[gôta dágua
Humor que os olhos
[lubrifica
Tremeluzente estrêla
[argentina
Brilhando sob a forma
[metafísica.

Light Atendeu quase 30 mil em setembro

Cêrca de 30 mil pessoas foram aos escritórios da Rio Light, em setembro, para pedir novas ligações, fechamento e transferências de contas de luz e fôrça.

Dêsse total mais de 80% foram encaminhados ao novo serviço de atendimento que aquela emprêsa instalou para melhor servir a seus consumidores.

ESCREVERAM NO POSTE

DIA	
7625-7	7005-2
4579-20	916-4
3063-16	454-14
5644-11	S-25
CONST.	NIT.
9171-18	9401-1
8210-3	2294-24
0938-10	6070-18
8785-22	8746-12
7104-1	6511-3

PARA SEU FIGADO USE HEPATICO ATALAIA
Composto exclusivamente de plantas medicinais, cujos elementos ativos atuam sôbre o FIGADO, BAÇO e VESICULA, combatendo as inflamações dêstes órgãos. O BÓLDO, a JURUBEBA e a PARIPAROBA, vegetais já consagrados pelo uso popular, entram em sua composição. A venda nas Farmácias e Drogarias Distribuidores: DROGARIA CATEDRAL LTDA — Praça Monte Castelo 13 (Guanabara) — Tel 43-4368 — FARMACIA ATALAIA — Rua Sidônio Pais, 16 (Cascadura) FARMACIA MAIPU — Rua Augusto Vasconcelos, 20 (Campo Grande)

DIRIGENTE DEVE ESTAR PRESENTE AO TRABALHO

O trânsito, no Estado da Guanabara, tem merecido as atenções de seu diretor. Mas sua senhoria não tem sido feliz nas conclusões dos acurados estudos, pois o trânsito dia a dia está pior.

Achamos que o ilustre substituto de Fontenele deveria limitar-se a ligeiras modificações nos planos de seu antecessor, que, valha a verdade, foi, nos últimos tempos, o melhor diretor de Trânsito que tivemos.

No Govêrno passado, não tínhamos um tráfego perfeito e desembaraçado. Não há nada perfeito, sem o tempo necessário para o desbastamento gradual das imperfeições.

Mas não vimos nas ruas tantos abalroamentos, filas de carros atravancando as artérias. Aqui mesmo, perto de nossa tenda de trabalho, dois choques de veículos se registraram, há poucos instantes. E quantos não ocorreram nesta cidade imensa!...

Acreditamos na boa-fé do sr. diretor do Trânsito. Acreditamos, inclusive, na sua competência técnica. Mas, que o trânsito não vai bem, disso também não duvidamos.

Para se dirigir não é preciso sòmente boa-vontade. O dirigente deve estar presente ao trabalho. E talvez o diretor do Trânsito não saia de seu gabinete. Acreditamos que sua senhoria não aca como o coronel Fontenele, que não acreditava nem nêle mesmo...

Antonio Cavalcanti

PESCOÇO DE GANSO

Adauto Lúcio Jacarandá Branco de Cardoso, que há tempos jurou fechar a Câmara dos Deputados e entregar as chaves ao presidente da República, caso êste mandasse às favas mais um deputado federal, recolheu a pemba e está de malas prontas para regressar ao Rio, pois sabe que o seu mandato não vale dez réis de mel coado, e as terríveis abelhas africanas estão matando gente e burros em Vassouras. Ao ler a impressionante notícia, o filósofo Seu Menés, da Rua Prado Júnior, saiu-se com esta: "O caro Ibraim não deve ir para aquelas paragens"... E foi contar o caso a Lindaura, que concordou com o famoso Neguinho. ★ Alguns moleques do diretorio regional (e com letra pequena mesmo) do MDB apunhalaram o nosso Antônio Cavalcanti pelas costas. Todos cheiram a podre e desgraçadamente não foram atingidos (ainda) pelo cutelo do marechal Castelo Branco, e bochincham que um deputado useiro e vezeiro em acender uma vela a Deus e outra ao diabo esta na lista dos que serão metidos pelo tubo de descarga, o que será excepcional medida de profilaxia. ★ Vai ser muito duro o páreo entre Mario Martins e Danton Jobim (a Guanabara estará bem representada por qualquer dos dois), e Brito, sedutor zagueiro do Vasco, está envolvido (como testemunha) no assassinio da funcionaria Cleo, do IBC. ★ Tem tanta gente se dizendo do SNI e tirando as suas casquinhas que, qualquer dia dêstes os espiões vão andar de uniforme prêto e branco, com um distintivo no peito, e surgiu um têrmo nôvo para definir os caras que são tarados por alguma ocisa: SIDERADO. Exemplo: o Ze Moreira Bastos é siderado pela Bôlha; o Baluarte é siderado por uma cabrocha da Império Serrano etc. ★ Rafael de Almeida Magalhaes, ótimo candidato, pretende fazer na Câmara o que não conseguiu fazer no Govêrno da Guanabara. Por falta de tempo, é claro, e Márcio Alves, Alvaro Americano e outros peixinhos de Chico Negrão, estão sobrecarregando as lavadeiras com cuecas sujas. Conseqüência da publicação dos nomes dos indiciados no IPM do Partido Comunista. ★ Meteram em cana o Doutel de Andrade, e chegam amanhã ao Rio os astronautas norte-americanos. ★ Proibiram como imoral o livro "O Casamento", da lavra do (batam na madeira três vêzes) Nelson Rodrigues, que jurou naturalizar-se congolês se o ministro da Justiça não revogar a sua decisão, e João Vicente e Denize, filhos de Jango, vêm ao Brasil em dezembro próximo. ★ Vamos tomar umas e outras e ver em que dá a coisa. Ate.

EXPANDE-SE A UNIVERSIDADE

MINSK (APN) — A Academia de Ciências da Bielorrússia ocupa uma área de 28 hectares e continua ampliando-se. Recentemente inaugurou um pavilhão de cinco andares, onde está instalado o Instituto de Química Geral e Inorgânica. Nôvo prédio destinado à biblioteca está sendo construido e deverá ficar pronto a tempo de proporcionar a realização da próxima exposição de livros.

Castelo está dormindo na pontaria...

JOÃO Mangabeira, quando da eleição de Castelo, disse a um de seus liderados, senador Aurélio Viana: "Ninguém se engane: Castelo Branco será outro Floriano".

NÃO é tal qual foi o outro. O marechal-de-ferro era desabusado. Não dava bola a ninguém. Vivia no meio do povo, porque se julgava partícula do povo. Punha vendedor de bacalhau na cadeia, pessoalmente, quando o dono do bacalhau queria tirar do pobre mais um vintém. O segundo marechal é um pouco diferente. Não dá importância a preço, porque não compra em quitanda nem anda de bonde. Mas, que é uma espinha na garganta de todos, é.

NÃO tem a impetuosidade de Floriano [illegible] mir. Mas, quando cisma castigar, [illegible] birrento. Não corta o pescoço da galinha: mata o galináceo, arrancando pena por pena. Quanto tem sofrido a Câmara! Mas sua excelência não faz tanto bem ao povo, fechando-a de vez. Com chatice sádica, de quando em quando, fecha uma janela...

SE o presidente da Casa se rebela, olha-o. Se êle ameaça, fica de guarda, e diz: "Vamos ver se tem topête!" E tudo volta à boa paz, porque ranzinza, de cutelo na mão, é espêto! Pràticamente, o Adauto já se conformou com as cassações, pois o progressivo silêncio é um consentimento progressivo...

SÓ estamos esperando a declaração de que tôdas as ameaças de resistência são falsas informações de jornalistas levianos...

MAS, nem com tal declaração, o ilustre presidente da Câmara conseguirá convencer o outro presidente, o da República, de que tem espírito de cangaceiro amoitado.

NORDESTINO, dorme êste na tocaia, esperando a hora da forra. Se uma emboscada não dá resultado, a outra dará...

ADAUTO fica no livro de Castelo, e, dêste, não sairá!

FLORIANO já teria saído para a briga. Alagoano de bofe quente, vomitaria logo o que lhe embrulhasse as tripas. Castelo, cearense das grotas, dorme no ponto... Enquanto tiver rapadura e farinha, aguarda na toca, enfiando, de vez em quando, o braço no matulão.

E ADAUTO está com Cristo, coitado!

QUEM ameaça sertanejo, arranca-lhe barbas. E cearense das brenhas não perdoa a quem lhe puxa um fio de cabelo da cara...

COMO são trouxas os nossos políticos! A cata de popularidade, tocam o verbo. Depois, acomodam-se, desagradando a admiração popular, sem convencer ao moralmente agredido de que a arrogância fôra encenada e não real. E o povo, desencantado, lhes dá as costas e o ferido lhes bota tocaias...

VIVA Costa e Silva, o único cidadão da República, que soube tratar com Castelo!

Doutel é prêso e Adauto inclui na ordem do dia as cassações

O sr. Adauto Cardoso desistiu ontem de continuar esperando a obtenção de **quorum** para a realização de uma sessão que seria extraordinária, por se tratar de um sábado. Essa decisão provocou protestos do sr. João Herculino, em plenário, embora sem que a Câmara estivesse reunida. O sr. Herculino observou que se encontravam presentes 39 deputados, que os dois restantes telefonaram que estavam a caminho da Câmara, mas o sr. Adauto Cardoso não quis esperá-los.

O sr. Mauricio Goulart comunicou, durante essa mesma reunião, que dez deputados se encontravam no aeroporto de São Paulo, aguardando condições de vôo, para ir dar número em Brasília.

INCIDENTE

Ainda entre grupos que se movimentavam ontem, pela manhã, na sala de sessões da Câmara, registrou-se uma aspera discussão entre os srs. Adauto Cardoso e Hamilton Nogueira, por causa da indecisão do presidente da Câmara. Houve quem propusesse que o sr. Hamilton Nogueira, como o mais velho dos presentes, abrisse os trabalhos. Mas o representante carioca observou que essa sessão seria anti-regimental, pois a pretendida abertura de trabalhos sem a presença de qualquer membro da Mesa só é permitida em sessões ordinárias.

NOTA DE ADAUTO

O sr. Adauto Cardoso expediu, com data de ontem, a seguinte nota:

"O presidente da Câmara não pode eregir-se em substituto da maioria da Casa para decisões sôbre a matéria que, por sua gravidade, excede os limites da competência que o regimento lhe atribui. Realmente, foi publicado pelo Diário Oficial de ontem o ato de cassação, pelo Poder Executivo, dos mandatos de seis membros do Poder Legislativo, integrados na Câmara. Houve ainda, por acréscimo, a suspensão de seus direitos políticos por dez anos.

No que se refere às cassações — única matéria de sua inalienável competência —, só depois de consulta à Mesa reunida e, após, pelo voto da maioria dos senhores deputados, nos têrmos da Constituição, se julgará a presidência autorizada a declarar a extinção dos mandatos, caso seja homologado o ato do Poder Executivo.

O **quorum** verificado durante três dias, seja entre membros da Mesa, seja no plenário, não alcançou o mínimo indispensável para a abertura de sessão, ficando assim adiada a matéria, cuja inclusão na ordem-do-dia, em caráter prioritario, hoje determinei".

Em Brasília, afirmava-se ontem que haverá numero para a sessão da Câmara de amanhã à tarde, com o caso das cassações incluido na ordem-do-dia, oficialmente.

PRISAO DE DOUTEL

O deputado Doutel de Andrade foi preso ontem, quando saía de sua residência, em Brasília, e conduzido ao Departamento Federal de Segurança Pública. Esse fato movimentou os deputados. Logo começou a ser redigido um pedido de habeas-corpus, pelos srs. Vieira de Melo, Josafá Marinho e Nelson Carneiro.

A sra. Lígia Andrade, ao mesmo tempo que comunicava à direção do MDB a prisão do seu espôso, deputado Doutel de Andrade, autorizou o presidente em exercício do partido, sr. Franco Montoro, a inscrever seu nome como candidata à Câmara Federal, por Santa Catarina.

O DFSP distribuiu comunicado, em Brasília, afirmando que o deputado Doutel de Andrade não foi prêso. Assim, "depois de prestar depoimento, será liberado".

Em fonte ligada ao Conselho de Segurança Nacional informa-se que sera encaminhado ao marechal Castelo Branco um listão de 150 nomes, que serão selecionados pelo presidente. Adianta-se que essas novas cassações atingirão deputados estaduais, vereadores e prefeitos.

Desembarcando ontem no Galeão, o sr. Paulo Guerra, governador de Pernambuco, disse aos jornalistas que as últimas cassações são "atos revolucionários que devem ser interpretados como dogmas de fé, não admitindo discussões".

Em fonte ligada ao Palácio Laranjeiras argumentava-se que as últimas cassações não devem ser interpretadas como tentativa de provocação ou de humilhação, dirigida contra o senhor Adauto Cardoso pelo marechal Castelo Branco.

LIBERTADO

O ex-deputado Doutel de Andrade foi libertado, às 17 horas de ontem, pelas autoridades do DFSP, em Brasília. Em nota distribuída à imprensa, o gabinete do chefe do DFSP informou que o ex-parlamentar não havia sido prêso, mas apenas intimado a prestar declarações, e que havia estado naquela dependência federal com essa finalidade, sendo liberado após o depoimento.

Com Hydekel na Prefeitura vai surgir uma nova Caxias

O professor Nélson Cintra, prestigioso e respeitado político em Duque de Caxias, declarou, ontem, à nossa reportagem, considerar "já ganha por Hydekel Freitas Lima as eleições de 15 de novembro, para a Prefeitura Municipal".

Acrescentou o sr. Nélson Cintra que "agora a tarefa mais árdua se inicia, que é a de ultimar tôda uma série de planos para a construção da sua tão sonhara nova Caxias, a partir de 31 de janeiro do ano vindouro, data da posse de Hydekel Lima."

IDEALISMO E PERSEVERANÇA

Conversando-se sôbre política com o professor, não se sabe o que mais admirar: se o seu idealismo irradiante, ou sua perseverança fora do comum.

Duas vêzes candidato a prefeito de Caxias, em tôdas obtendo expressiva votação, agora candidato a vice, na chapa com Hydekel, nem os seus mais ferrenhos adversários são capazes de negar-lhe os méritos que o tornaram político respeitado e de popularidade indiscutível.

De há muito se tornou estudioso dos problemas do município e é autor de um plano de govêrno que todo o mundo considera o mais adequado para a solução dos principais e mais prementes problemas que afligem o caxiense.

Indagado pela reportagem como via a candidatura Hydekel Freitas Lima, afirmou que com otimismo e já certo da sua vitória. Explicou, então, que, agora, o seu sonho de fazer uma nova Caxias será, a partir de 31 de janeiroi uma realidade pois Hydekel com êle assumiu êsse compromisso.

CAPACIDADE DE TRABALHO

Disse mais ainda o entrevistado que "a capacidade de trabalho de Hydekel, sua juventude e dedicação à causa pública faz prever que, em poucos anos, êle será a repetição do que foi o seu saudoso amigo, Roberto da Silveira, na política fluminense.

Degolados pelo MDB recorrem ao TRE

A propósito da manobra de bastidores, considerada por muitos como sem precedentes nos anais das sujeiras políticas de tôda a vida republicana do País, executada pela Comissão Diretora do MDB da Guanabara e que poderá alijar do pleito de novembro vindouro alguns dos melhores e mais respeitados nomes do partido oposicionista, a reportagem da LUTA DEMOCRATICA conseguiu apurar o seguinte:

1) — Em conseqüência da reunião verificada entre os juristas Cândido de Oliveira Neto, Barcelos Alencar e José Levental, o procurador do MBD, sr. José Parreto, deu entrada ontem no Tribunal Regional Eleitoral em petição em que pede seja garantido o direito de disputar as preferências do povo nas próximas eleições aos candidatos aprovados em convenção e que foram substituidos irregularmente;

2) — Não tendo havido qualquer impugnação dentro do processo e dentro do prazo legal por parte da Procuradoria do Tribunal Regional Eleitoral, em conseqüência não foi dada oportunidade a que a Comissão Executiva pudesse valer-se dos artigos do Regimento Interno de sua convenção e que lhe dariam o direito de substituir candidatos;

3) — Não tendo havido impugnação de ordem legal contra qualquer dos candidatos, deixou de haver, portanto, a oportunidade de indicação de substitutos.

Como se verifica, a manobra dos membros da Comissão Executiva do MDB carioca está fadada ao fracasso, pois, em face do recurso interposto, ficará evidenciada à saciedade a má-fé dos seus executantes.

Embora sem se conhecer o pensamento do procurador Bahout e do presidente do TRE, desembargador Oscar Tenório, acredita-se que o provimento ao recurso interposto pelo delegado do MDB será pacifico.

Ostentação do luxo

Não vemos com bons olhos a crônica social.

Os cronistas, ocupando-se muito das pessoas, não incentivam as relações sociais entre componentes do grand mond", mas atrita uns contra os outros forçando uma competição de luxo. E as pompas dos salões, descritas com minucias, não sòmente prejudicam os concorrentes menos favorecidos pela fortuna, como ocasionam o escândalo da classe pobre, que se sente aviltada pelo desperdício da classe rica.

Não vemos utilidade, de maneira alguma, dos cronistas dos pagodes das iaiás e dos ioiôs.

Que se gaste o dinheiro no confôrto é justo. Mas que se jogue fora o dinheiro, empregando-o em futilidades, achamos nocivo. E, além de nocivo, perigoso, porque insufla a revolta dos deserdados da fortuna.

Não é possível que quando o povo passa por aperturas incríveis para viver, o "café-society" derrame moedas na promoção de solenidades, sem nenhum mérito, a não ser o de ostentação do luxo.

Pede-se economia ao pobre, para que tenha a inflação um fim. E o homem da rua passa fome, submete-se a um jejum forçado, para salva sua Pátria. Entretanto, como se gasta nas altas rodas sociais!

E não só se joga fora o dinheiro, como também avilta-se o pobre, com uma cobertura minuciosa e rica de adjetivos às reuniões finas, em que desfilam vestidos de milhões, espanando o chão.

Vemos, nas crônicas sociais, um abuso. Abuso à paciência e ao patriotismo do povo. Elas não endeusam valôres: dignificam nulidades, que, não tendo virtudes para expôr, mostram vestidos elegantes, pedras preciosas, gastam a granel.

ARCA DE NOÉ

JOSÉ INACIO

Em declarações à imprensa, Roberto Campos abordou o tema carestia. O aumento dos aluguéis, disse êle, estava previsto pelo Ministério do Planejamento, "como medida corretiva, para atualizar as taxas de locação".

No entender de Roberto Campos, o chefe de família que se esfola pagando aluguel alto, que fica sem dinheiro para o resto das despesas, deve ainda erguer as mãos aos céus, rendendo graças, pois está contribuindo para "atualizar as taxas de locação". Essa atualização deve ser, portanto, coisa importante.

—oOo—

Quanto aos gêneros alimentícios, tambem opina Roberto Campos, buscando demonstrar que o congelamento dos preços "não constitui solução adequada, porque não contribui para aumentar a produção".

A respeito de salários, acha o ministro, em sua sabedoria, que seu aumento, "sem acréscimo da produtividade", encarece os produtos. Campos não explica porque, não havendo aumentos de salários, continua subindo o custo da vida. Seu raciocínio conduz ao seguinte: deveremos gastar cada vez mais, na atualização dos aluguéis e do preço dos gêneros essenciais, mas não podemos ganhar mais, por nosso trabalho.

Os preços que pagamos por casa, alimentação, roupa, calçado, remédios, material escolar e tudo o mais, devem ser atualizados. Mas os vencimentos fixos não precisam ser atualizados, pois se o forem haverá um encarecimento dos produtos.

—oOo—

Ninguém sabe por quanto tempo continuará sendo aplicada essa política. Entretanto, se durar, os que vivem de vencimentos fixos, os que vivem do trabalho, acabarão como os prisioneiros dos campos de concentração que vimos nos filmes rodados logo depois da segunda guerra mundial.

Para aquela forma de tratamento humano também havia explicações de oradores brilhantes. Pretendiam salvar a civilização, terrivelmente ameaçada. Os herois salvadores pertenciam, por sinal, a uma raça superior.

Via Crucis no IASSEG

Alberto Lacurte Júnior

Candidato a deputado estadual pela ARENA

O Instituto de Assistência ao Servidor do Estado da Guanabara (IASSEG) e a entidade que congrega, especificamente, o serviço de saúde prestado àqueles servidores.

Acontece, porem, que o seu hospital já é pequeno, muito pequeno mesmo, para atendimento dos segurados do Estado. São setenta mil funcionários que dali são usuários. Compreenda-se que nem todos os 70 mil estejam em tratamento, gozando de perfeita saúde.

Para argumentar com um só dos seus serviços (e todos são importantes) queremos trazer à baila o de urologia, que atende mais de cem doentes por dia. Nós testemunhamos a azáfama, o trabalho dos médicos e enfermeiros, para cuidar daquela pequena multidão diária.

E aquilo, num só ambulatório, já acanhado pelo volume de serviço, já deixando a desejar quanto a eficiência. Enquanto o tratamento é de ambulatório, a abnegação do seu pessoal vai suprindo, na medida do possível, tais deficiências. Mas, se o doente tem que ser operado?

Ai tudo é muito difícil, as cousas se complicam, aparecem barreiras quase intransponíveis. Por incrível que pareça, o Serviço de Urologia do IASSEG só possui quatro leitos para atender seus casos cirúrgicos. Quatro leitos. Número irrisório até para uma sala de repouso ou de observação.

Se fizermos as contas de que, dos setenta mil funcionários, pelo menos noventa por cento têm dois dependentes, vemos o número de usuários do serviço ser elevado para cento e noventa mil. Se, ainda no terreno das hipóteses, tivermos um por cento dêsse numero em tratamento urológico, serão mil oitocentos e noventa consulentes. Se um por cento dêles necessitar de internação, o caso não se resolve tão cedo.

Há operados que ali passam oito dias. Outros, um mês. O tempo de internação é imprevisível. Então os médicos e enfermeiros vão ao desalento e os doentes ao desespêro. Seus familiares passam a culpar os médicos, que não dão importância ao doente etc., etc., mas, no fundo, sabemos, não é nada disso. Têm razão os doentes e seus familiares. Têm razão os médicos.

Qual a solução? A complementação, no menor espaço de tempo possível, do Centro Hospitalar que está sendo construído em passo de cágado, para desafôgo de todos e verdadeira assistência dos servidores do Estado da Guanabara.

Os que podem tratar-se fora, não esperam pelos serviços do IASSEG. Os que não podem pagar o médico particular passam por incrível via crucis, amaldiçoando a Deus e a todo o mundo.

Brasileiros poderão dizer alô ao mundo na estação-satélite

Oitenta milhões de brasileiros poderão, em 1969, quando estiver concluída a montagem da estação de comunicações internacionais da EMBRATEL, dizer alô ao mundo inteiro, por meio de satélites artificiais, com um simples telefonema dado sem sair de casa.

Essa possibilidade acaba de ser concretizada com a assinatura, pelo Brasil, com uma firma' norte-americana, a Page Communications Engineers, Inc., contrato para instalação da primeira estação de tal tipo em tôda a América Latina.

PIONEIRO

A Emprêsa Brasileira de Telecomunicações colocou assim nosso País em situação pioneira nesta parte do mundo, permitindo que as técnicas mais avançadas no terreno das comunicações internacionais venham a ser usufruidas pelos brasileiros — segundo afirmaram os engenheiros da EMBRATEL — em pouco mais de um ano, tempo necessário à montagem da estação, bem como de sua complicada aparelhagem.

O contrato foi firmado na semana que findou, entre o general Dirceu de Lacerda Coutinho, presidente da EMBRATEL e dirigentes da Page, srs. Válter Sutter e Malcoln Noble, presentes os diretores da EMBRATEL, engenheiros Haroldo Correia de Matos, Eudoro Lemos de Oliveira e José Roberto Santos.

TELEFONES

A direção da EMBRATEL revelou que simultâneamente, o Brasil, ao término de outros planos que estão sendo desenvolvidos, poderá vir a comunicar-se pelo telefone, diretamente do Rio Grande do Sul ao Nordeste, estando ainda a emprêsa cuidando da ampliação da capacidade do sistema São Paulo—Rio—Belo Horizonte—Brasília.

Anuncia-se, também, para antes do fim do ano, a implantação de mais telefones para a Zona Sul e depois para outros pontos da Cidade, inclusive melhoria nos sistemas Rio—São Paulo, com maior disposição de canais para comunicações melhores e mais rápidas.

Quando instalada a estação terrestre brasileira do sistema de satélites de comunicações, os brasileiros poderão falar com qualquer parte do mundo, em muito melhores condições que as atuais, pois as chamadas serão feitas por intermédio dos satélites artificiais americanos que funcionarão como uma espécie de telefonistas do céu.

A VOZ DO PASTOR

D. JAIME DE BARROS CÂMARA

Sinto-me na obrigação de manifestar o motivo de minha última viagem a Roma, na segunda quinzena de setembro.

Por que esta prestação de contas?

Porque, assim como lá uma pessoa meio-avançada indagou se eu estava fugindo à situação brasileira, também poderia haver por aqui alguém a quem acudissem êsse ou semelhantes juízos temerários. Mas por que fugir? Se em condições piores não me afastei da arquidiocese, por que agora?

Pois bem, meu caro ouvinte, digo-lhe à paridade que fui a Roma exclusivamente para participar do Congresso de Teologia, visto que meu nome fôra incluído na Comissão de Honra. Não me pareceu bem deixar o episcopado brasileiro sem qualquer representante.

Além do mais, os assuntos que iam ser ventilados por teólogos afamados e de várias correntes de idéias interessavam-me muito, especialmente porque chegam aqui muitas novidades que passam por comumente aceitas entre os estudiosos do Concílio e nem sempre são admitidas pela maioria dêles, mas apenas por alguns. "De visu et in loco", isto é, pessoalmente e no próprio local, as coisas tomam, às vêzes, outro colorido.

Do clero carioca três sacerdotes acompanharam os debates, sendo que o beneditino dom Cirilo Gomes, meu colaborador nos trabalhos do Regional Leste 1, apresentou duas intervenções, embora só falasse uma vez, porque se esgotara o tempo.

Agora, caro ouvinte, contar-lhe-ei algo do Congresso, que despertou tanto interêsse, que foi mister mudar-lhe a sede, para acolher os 1 200 membros inscritos, fora os adventícios e ocasionais.

Logo de princípio, foi lida uma carta enviada pelo Santo Padre e assinada por seu próprio punho.

Talvez lhe convenha, meu bom ouvinte, tomar conhecimento dos tópicos mais importantes.

Após as saudações habituais, inclusive aos oradores pertencentes às mais diversas escolas teológicas, S. Santidade aplaude a realização do Congresso, justificando-o com as seguintes razões: "Nesta hora grave, em que a Igreja Católica se dedica ao cumprimento das leis do Concílio, certamente a ninguém escapa o valor e a importância dêste Congresso Teológico. Porquanto, após a promulgação dos decretos, a função do Concílio Ecumênico ainda não atingiu a sua perfeição absoluta; como a História ensina, deve-se tê-la por início de uma nova caminhada, mais do que pela chegada à meta. Para que a fôrça e o sôpro do Concílio possam impregnar profundamente e renovar tôda a vida da Igreja, ainda é necessário que os germens vitais, que pelo Concílio foram atirados ao solo da Igreja, consigam a sua plena maturidade. E tudo isso não acontecerá antes que o riquíssimo patrimônio da doutrina, entregue pelo Concílio à Igreja inteira, seja com a maior diligência investigado pelo povo cristão, e conhecido e adotado".

Não pretendo, caro ouvinte, oferecer-lhe a tradução da carta inteira, mas apenas ressaltar alguns pontos que me parecem mais importantes.

Quando o S. Padre se refere à índole pastoral do Vaticano II, declara que nem por isso o papel dos teólogos fica diminuído, pelo contrário, se torna mais exigente "para que a vida espiritual dos fiéis se alicerce no firme critério da verdade, e se lhes mostre o caminho reto e seguro, a fim de os precaver contra os perigos dos erros modernos, cuja fôrça é tanta que procura subverter até as bases naturais da fé".

Porém, o Papa não se contenta em pôr em destaque o valor das elocubrações teológicas. Aproveitando a oportunidade, entra em pontos concretos.

Por exemplo: como o Congresso ia tratar da doutrina teológica do Concílio, devia proceder em tudo na linha já adotada pelo Vaticano II. Essa advertência, caro ouvinte, era de suma necessidade, porque nem sempre se conserva a devida fidelidade aos documentos conciliares.

Mesmo quando se tenha de acomodar às necessidades dos tempos presentes, a exposição do Evangelho, escreve o Papa, tenha-se em vista a grande importância que o Concílio sempre atribuiu às Sagradas Escrituras.

Sim, porque, hoje, meu bom ouvinte, existe certa tendência para se pôr em dúvida muitas passagens da Bíblia, ou como dizia o saudoso Papa João XXIII: estão tirando o sobrenatural das Escrituras.

Além disso, continua Paulo VI, dada a absoluta índole religiosa e pastoral do Vaticano II, fale-se da palavra de Cristo ao homem, de modo que sirva para o homem, como inserido na história da salvação, preparando a restauração da unidade de todos os cristãos, sem que sofra detrimento a doutrina de Cristo ensinada pela Igreja Católica. Reclamando dos teólogos essa fidelidade às Escrituras, à tradição, à liturgia, S. Santidade lembra-se explicitamente quanto ao magistério da Igreja, e nominalmente ao Vigário de Cristo, a fidelidade neressária para se ronservar religiosamente a unidade na doutrina do Concílio.

Aqui, vou traduzir literalmente um trerho dêsse documento: "Ninguém, portanto se atreva a torler, para interpretações privadas, a doutrina do Concílio, postergando o magistério da Igreja. Quem tal fizer, para usarmos as palavras de S. Leão Magno: 'Existem mestres do êrro, porque não foram discípulos da verdade".

Dentro dêstes limites, há bastante campo aberto para investigações teológicas, pois "in dubiis, libertas". E em quaisquer divergências de opiniões, procure-se a verdade com caridade.

Percebo, agora, meu paciente ouvinte, que empolgado pela orientação do grande papa, que o Espírito Santo nos deu para tão difíceis dias, me limitei a apostilar a carta orientadora do Congresso Teológico, sem entrar no mérito do mesmo. E o resultado de tão magna reunião corresponderá à expectativa? Creio poder afirmá-lo. Quando algum orador não permanecia dentro da linha traçada, havia quem apresentasse objeções e pedisse esclarecimentos. Apenas se lamentou a exigüidade de tempo para as discussões, pois o temário era imenso.

Mesmo assim, tenho por positivos os efeitos do Congresso, ainda mais com o discurso de encerramento pronunciado pelo cardeal Hermenegildo Florit, arcebispo de Florença e excelente teólogo, como também pela alocução do S. Padre Paulo VI, na audiência concedida aos participantes do Congresso, ocasião em que relembrou ainda uma vez a absoluta necessidade de se atender ao magistério ordinário da Igreja em tôdas as elocubrações teológicas.

Foram aplaudidos e louvados por seu equilíbrio e exatidão, os 10 votos do Congresso, propostos pelo secretário-geral, d. Dhamis, reitor da Pontifícia Universidade Gregoriana.

Demos graças a Deus.

Esta palestra é transmitida, semanalmente, pelo microfone da Rádio Vera Cruz.

O "Grande 'show' do Século"

Promovido pelo Diretório Acadêmico Filadelfo Azevedo, da Faculdade Brasileira de Ciências Jurídicas, sob os auspícios da CBS e a colaboração do compositor Oton Russo, será realizado, no próximo dia 11 de novembro, às 20 horas, no auditório da Faculdade, o "Grande Show do Século". Os acadêmicos Telmo Augusto Pires Cid, Evaristo Silvério, Péricles Rangel Martins (presidente do Diretório Acadêmico) e o artista César Cruz, estiveram em nossa redação, revelando que para a montagem do grande espetáculo espera contar com a participação de tôdas as Faculdades. Por sua vez, César Cruz, pianista e compositor, autor do conhecido sucesso musical "Perdão", na interpretação de Dóris Monteiro e também acadêmico, revelou que pretende apresentar um "show" que marcará época na vida acadêmica e social. Finalmente, o atual presidente do DAFA disse que com a eleição de Evaristo Silvério para o cargo de presidente da Associação Atlética Acadêmica, César Cruz e Telmo Cid para diretores de imprensa e divulgação, o Diretório Acadêmico seguirá novos rumos. Na foto, os estudantes em nossa redação

RESENHA DE LIVROS

PAULO DE MEDEIROS E ALBUQUERQUE

MITO E REALIDADE DA AMÉRICA LATINA

Peter Nehemkis serviu, durante a Segunda Guerra Mundial, na Embaixada Americana no Rio, como capitão da Fôrça Aérea Americana. Viajou por quase todo o Brasil e pela maioria dos países latino-americanos. Em 1960, fazendo parte do "staff" de Kennedy, preparou para o então recém-eleito presidente, um relatório intitulado Aliança Para o Progresso. Além disso indicado pela OEA supervisionou as primeiras eleições livres na República Dominicana. É, assim, um homem que conhece os problemas que afligem a América Latina.

É de Peter Nehemkis, em tradução de Fernando de Castro Ferro, o livro "América Latina — Mito e Realidade", que a Editôra José Olímpio acaba de lançar. Aproveitando seus conhecimentos e experiência entre os latino-americanos, o autor, após estudar os múltiplos problemas que atingem o todo da América Latina, indica também aos americanos, a maneira certa de encararem tais problemas.

PROBLEMAS DO SEXO — A Editôra Globo, de Pôrto Alegre, acaba de lançar duas reedições sôbre o assunto "sexo" — assunto proibido até alguns anos atrás. Trata-se do livro do sacerdote e médico João Mohana, "A Vida Sexual dos Solteiros e Casados", em 2.ª impressão da 3.ª edição; na Coleção Catavento, da autoria dos drs. Willy, Vander, Fisher e outros, nos dá a 2.ª edição da "Enciclopédia Ilustrada do Sexo", traduzida por Max Lavin. Ambos os livros da maior importância dentro do assunto.

LIVROS DE BÔLSO — Graciliano Ramos, além de ser aquêle admirável escritor que todos nós conhecemos e admiramos, tinha um extraordinário bom-gôsto literário. Organizou êle uma antologia de contos a que deu o título "Seleção de Contos Brasileiros" dividida em três volumes de acôrdo com um critério geográfico de autôres. Assim temos o 1.º vol. para Norte e Nordeste, o segundo para Leste, e o terceiro para Sul e Centro-Oeste. Esta obra foi agora lançada pelas Edições de Ouro, com ilustrações de Cleoo. Na mesma editôra, na série Clássicos Brasileiros, o primeiro romance de Júlio Ribeiro, "Padre Belchior de Pontes". Obra apresentada por Cavalcanti Proença, ilustrada por Cleoo e com prefácio de Elsie Lessa, neta de Júlio Ribeiro.

NOVA HISTÓRIA DA IGREJA — Chamo a atenção de todos para um lançamento da maior importância que a editôra Vozes, de Petrópolis acaba de fazer. Trata-se da publicação da "Nova História da Igreja", obra monumental que será em cinco volumes. Agora aparece o primeiro: "Dos Primórdios a São Gregório Magno (604)" por Jean Danielou e Henri Marrou. Tradução de D. Paulo Evaristo Arns. Êste livro apresenta uma nova concepção da história da Igreja, ou seja a História do Povo de Deus e não apenas a dos papas e dos bispos. Livro que se recomenda não só aos católicos, como também a todos aquêles que desejam conhecer melhor a história real da Igreja. Os demais volumes, em número de quatro, acham-se em preparo devendo sair em breves dias. Ainda da Vozes, um livrinho que vem tratar de um assunto hoje de grande interêsse ou seja a relação da música com a liturgia. Temos visto ultimamente que até missas em ritmo — se é que se pode chamar aquilo de ritmo — de iê-iê-iê, já foram oficiadas. "Folcmúsica e Liturgia" do padre José Geraldo de Sousa, agora lançado, abre a série "Música Sacra" do Secretariado Nacional de Liturgia, debatendo o assunto.

POLICIAL — Em sua coleção de livros de bôlso, Edameris, a Editôria das Américas de São Paulo, nos dá mais um romance de Agatha Christie: "O Homem do Terno Marrom". Aí não vamos encontrar o nosso amigo Hércules Poirot, o fabuloso detetive belga. Quem tem as honras da solução do mistério é uma detetive amadora. Esta, no entanto, tem dentro de si tôda aquela flama dos personagens de Agatha Christie. Um dos melhores romances da escritora inglêsa. Tradução de Maria Antonieta Brand.

SAGITÁRIO — Em sua coleção Sagitário, a Editôra Globo nos dá mais dois interessantes volumes. Um dêles é o romance de Gábor Von Vaszari, "Adeus Meu Amor" em tradução de Lya Fett Luft; "Guerra no Ar" do vice-marechal-do-Ar J. E. Johnson, é a história da Aviação de Caça desde seus primórdios. Johnson que foi o piloto aliado com maior número de vitórias durante a 2.ª Grande Guerra, nos dá um bom trabalho sôbre o assunto.

Remessa de livros — Rua Sá Ferreira, 83 ap. 201 — Copacabana — ZC 37.

DO OUTRO LADO DA BAÍA...

◆ Líderes partidários previram ontem que o número de votos anulados e a abstenção do eleitorado nas próximas eleições de 15 de novembro importará numa ausência de cêrca de quinhentos mil sufrágios. Até o mês de julho, era o número de eleitores fluminenses, 1.215,513, sendo que 429.192 eleitores, são mulheres. ◆ O Gabinete Executivo da ARENA vai agir no sentido de alijar candidaturas do MDB Fluminense, com base no Código Eleitoral. O presidente do partido governamental, governador eleito, Jeremias de Matos Fontes, considera absurdo os gastos havidos na campanha do MDB com o número de viaturas e propaganda eleitoral do partido da oposição. Se provado que a denúncia havida em que o candidato ao Senado teria gasto cêrca de 45 milhões de cruzeiros em sua campanha, haverá do gabinete da ARENA, processo contra o partido da oposição, com base no Código Eleitoral. ◆ Ao receber ontem a sra. Alda Sabrá Silva, dirigente da Casa das Crianças localizada na Rodovia Amaral Peixoto, km 1, a 1.ª dama fluminense, sra. Maria da Conceição Santos Araújo, garantiu que as 55 órfãs daquela instituição terão um Natal feliz, com roupas e brinquedos. ◆ O governador Teotônio de Araújo, em despacho com o secretário da Educação, liberou verbas de 500 milhões de cruzeiros para construção de escolas primárias em vários municípios fluminenses. ◆ Por 141 milhões de cruzeiros foram comprados pelo governo do Estado do Rio, seis grupos de geradores Diesel, elétricos, para garantir o suprimento das redes elétricas em diversos municípios do interior do Estado. Os municípios a receberem os grupos geradores são: Campos, (2) Santo Antônio de Pádua, Bom Jesus de Itabapuana, São João da Barra e Puresa, distritos de São Fidélis. ◆ O Município de Valença, vai comemorar no dia 17 do corrente, mais um aniversário de sua fundação. As solenidades que estão sendo marcadas contarão com a presença do Cel. Vilson Tranin, chefe da Casa Militar do governador Teotônio de Araújo, que irá representá-lo nas festividades. ◆ Numa ajuda ao Município de Caxias, seguiram para aquela cidade mais de 400 postes para iluminação de vários bairros daquêle populoso Município, que ainda estavam às escuras. Foi mais uma colaboração do marechal Paulo Tôrres à terra do Pacificador. ◆ Estará na quarta-feira próxima na cidade de Campos, o governador Teotônio de Araújo. Na oportunidade fará visita ao moinho de calcário e várias fazendas no norte fluminense a fim de verificar "in-loco" a situação agro-pecuária do Norte do Estado.

Será aberta dia 21, no Colégio Plínio Leite, a I Semana Fluminense de Química, sob coordenação do professor Wilson Fernandes Barbosa, coordenador de ensino daquela disciplina. Serão realizadas excursões científicas a vários estabelecimentos fabris no Estado do Rio e na Guanabara, e palestras por autoridades no assunto. A "Semana de Química" objetiva incentivar o aprendizado da disciplina e, ao mesmo tempo, revelar aos jovens os progressos fabris da comunidade fluminense.

★ O prefeito de Campos, Carlos Peçanha, determinou o manilhamento da Rua Dr. Matos, bem como a construção de galerias pluviais na Rua Filipe Uébe. Foram ainda autorizados serviços de urbanização em vários bairros, com a colocação de meios-fios e outras obras indispensáveis ao confôrto da população campista.

★ Os posseiros de terrenos do IBRA em Macaé, garantidos pela liminar de um mandado de segurança impetrado pela Federação de Agricultura, não mais serão despejados. Há interêsse econômico de tôda a população macaense, porque os produtos hortigrangeiros que lhes servem de abastecimento provêm exatamente daquelas pequenas propriedades rurais.

★

★ O ruralista Rubens Vieira Leite é agora o candidato único da ARENA em Itaperuna e Bom Jesus de Itabapoana, tendo em vista a impugnação formulada dontra José Alves da Silva, o "Buck Jones". Ex-diretor do Departamento de Assistência à Lavoura, o senhor Rubens Vieira Leite terá a maior soma de votos em todo o norte fluminense.

O professor Joaquim Sisino Rocha, superintendente do Fomento Agropecuário, visitará nas próximas horas a Fábrica de Calcário que está sendo montada em Italva. O estabelecimento fornecerá brevemente matéria-prima para correção de solos ácidos, providência de grande alcance no que se refere à produtividade.

Hotel Palmeiras

O melhor e mais luxuoso do Estado do Rio — Apartamento de luxo — Rua Washington Luis, Quilômetro 1 — Próximo à barreira — Por cima da Casa dos Pogos Cosme e Damião

CONVITE

Condomínio da Granja Tietê, convida todos os moradores proprietários para a reunião que fará realizar hoje a partir das 14 horas. Na casa grande da fazenda. — Manoel Anjos dos Santos.

Carteira perdida

ADHEMAR DE MENEZES LESSA perdeu sua carteira do CREA n.º 4662-D. Quem encontrou telefonar para 31-3536.

MÉDICO ESPIRITA

Tratamento do corpo e do espírito. O Dr. Aristóteles de Mattos Fernandes, do Hospital de Umbanda, dá consulta às segundas, quartas e quintas-feiras, das 12 às 15 horas. Aos sábados de 8 às 17 horas. Praça Tiradentes, n.º 9, 5.º andar, sala 503

CONDOMÍNIO DO EDIFÍCIO MONTE SINAI

ASSEMBLÉIA-GERAL EXTRAORDINÁRIA

Convocação

São convidados os Senhores Condôminos do Edifício Monte Sinai, sito à Av. Presidente Vargas, 1 146, a se reunirem em Assembléia Geral Extraordinária no dia 4 (quatro) de novembro do corrente ano, em primeira convocação com número legal às 19.30 horas e em segunda convocação no mesmo dia com qualquer número, às 20 horas, na sobreloja do Edifício, para tratar e deliberar sôbre a seguinte ordem do dia:

a) Reforma da fachada, hall de entrada e do elevador e outras obras internas já especificadas na carta remetida a cada Condômino.
b) Aprovação da verba especial para execução das especificações do item 1 bem como a aprovação de orçamentos a serem apresentados.
c) Assuntos de interêsse geral.

Rio de Janeiro, 12 de outubro de 1966.

ALBERTO EDDE — Síndico.

HOTEL OBELISCO

AMBIENTE AGRADAVEL PARA PASSAR FINS DE SEMANA
Rodovia Washington Luis, Km 6 — Fôste Três Marias

LANÇAMENTOS PARA AMANHA

SÃO LUIS (Tel. 35-7979) COPACABANA (Tel. 57-5134)	CAÇADA HUMANA com Marlon Brando e Jane Fonda. Impróprio, até 18 anos às 2 — 4.30 — 7 e 9.30 horas.
VENESA (Tel. 36-3642)	ARABESQUE com Gregory Peck e Sophia Loren. Impróprio até 14 anos, às 4 — 6 — 8 e 10 horas.
ODEON — Cinelândia Cinelândia (Tel. 22-1506)	PASSAPORTE PARA O PERIGO com James Garner e Melina Mercury. Impróprio até 10 anos, às 2 — 4 — 6 — 8 e 10 horas.
PALÁCIO (Tel. 22-0708)	AGONIA E ÊXTASE com Charlton Heston e Rex Harrison. Impróprio até 10 anos, às 1.30 — 3.40 — 5.50 — 8 e 10.10 horas
VITÓRIA (Tel. 42-9030)	DOUTOR JIVAGO com Geraldine Chaplin e Omar Sharif. Impróprio até 16 anos, às 2 — 5.30 e 9 horas.
CAPITÓLIO (Tel. 22-6788) ROXI (Tel. 36-6345) LEBLON (Tel. 27-7805) AMÉRICA (Tel. 48-4510)	AGENTE DO SS (Serviço Secreto) com Mark Richman e Barbara Bouchet. Impróprio até 14 anos, às 2— 3.40 — 5.20 — 7 — 8.40 e 10.20 horas.
IMPÉRIO (Tel. 22-9348) RIAN (Tel. 36-6114) MIRAMAR (Tel. 47-9881) CARIOCA (Tel. 28-8178)	O MOÇO DE FILADÉLFIA com Paul Newman e Barbara Rush. Impróprio até 14 anos, às 1.20 — 4 — 6.40 e 9.20 horas.
REX (Tel. 22-6527) CONDOR — Copacabana (Tel.: 37-7661) TIJUCA (Tel. 28-5513)	POR UM PUNHADO DE DÓLARES com Clint Eastwood e Marianne Kock. Impróprio até 18 anos, às 2 — 4 — 6 — 8 e 10 horas. Cinema Tijuca fará horário de 3 — 5 — 7 e 9 horas.
MADRI (Tel. 48-1184)	DOMINIQUE com Ricardo Montalban e Debbie Reynolds. Censura livre, às 3 — 5 — 7 e 9 horas.

MUNDO CÃO

ENEI

O enfezado

Obate-papo estava gostoso. Sabem como é fôiga de pobre. Nêgo se reúne no boteco da esquina para umas e outras e, nos intervalos, as fofocas são comentadas. Vez por outra o cacête canta alto. É o caso.

— Pois é meus amigos. Sou um homem feliz. Minha patroa é a mulher mais dedicada do mundo. Se não existisse precisava ser inventada. Todos os dias me recebe com beijos quando chego em casa. Só tem um defeito: ciumenta como o diabo.

Simplício deu um sorriso de lado. Conhecia a mulher de Clodoaldo...

— Você tem razão, Clodoaldo Eu por exemplo adoro a sua mulher. Legal às pampas. Lembra-se daquele pifa que tomei na sua casa?

— Se me lembro. Você acabou dormindo lá em casa no quarto da empregada. Sabe que eu só dei pelo negócio de manhã?. Também estava bêbedo que só a gamba

— Pois é. Se eu tivesse saído não teria encontrado o caminho de casa. Tava caindo pelas tabelas. Que noite maravilhosa eu passei! Grande praça.

— Você é nosso amigo. Conhece o Ricardinho?

— Simplício deu um salto.

— Que Ricardinho, Clodoaldo?

— Eu também não conhecia. É o dentista de minha mulher. Bacana de morrer. Pinta muito legal. Pois muito bem. Quase o matei. Por um triz não faço uma desgraça.

— Você, Clodoaldo... Não acredito. Não é de matar uma mósca.

— Pois vai vendo. Vou contar exatamente o que aconteceu. Tinha dito a minha petroa que chegaria tarde em casa. Sabem como é balanço de banco, não tem hora prá terminar o que representa uma boa desculpa prô cara passar a noite fora de casa. Mas comigo, não. Não gosto de deixar minha mulher sozinha, é um perigo. Vocês sabem.. Só dá tarado nessa terra. Pois muito bem. Larguei tudo e fui prá casa Quando cheguei a porta estava trancada por dentro. Pensei comigo: como é medrosa a minha cara-metade...

Simplício deu logo uma piruada.

— Medrosa? Eu pensava exatamente o contrário Peituda prá diabo.

— É é. Quando viajo ela fica sòzinha. Você sabe.

A verdade. Não quer nem empregada.

E deu um sorriso muito debochado. Clodoaldo continuou:

— Pois meus senhores quando vi a porta trancada, não me contive, berrei alto. Quando ela veio abrir estava pálida. Fizme de zangado.

Simplício tinha parado de rir. Olhava o hômem muito interessado.

— E ela? Tava sòzinha?

— Aí é que está. Mas esperem. Quando entrei na sala, havia dois copos usados. Muito calmamente perguntei prá madame: quem está aí?

Simplício estava pálido. Clodoaldo deu logo suspiro.

— Ela não disse nada. Limitou-se a me olhar com os olhos rasos dágua. Mas eu não dei bola. Procurei a casa tôda. Até debaixo da cama. Remexi tudo. Mas quando abri o guarda-vestido... Ele estava lá. No que agarro o homem pelo cangote, ela veio em cima.

— Que é isso, Clodoaldo! Está muito enganado. Êsse homem é o meu dentista. Quando você entrou ficou tão apavorado pensando ser um ladrão que se enfiou no primeiro buraco.

— Muito sem jeito, pedi desculpas prô homem. Mas também, que diabo! Ela devia ter avisado. Quase que mato o pobre coitado.

Foi aí que Simplício levantou-se e deu o maior murro no Clodoaldo. Ninguém entendeu, mas ninguém mesmo. Saiu dali por conta do diabo.

— Miserável! E eu que pensava ser o único na jogada. Mas ela me paga. Vou lhe arrancar todos os dentes da cara.

E arrancou mesmo. Amante enfezado é pior que marido enganado. Nunca mais a mulher do Clodoaldo teve a coragem de trazer o dentista em casa. Ia ao consultório, ficava mais fácil.

Bombeiros libertam estudante de anel a la "Brasinha"!

Um carro do Serviço de Salvamento do Corpo de Bombeiros, Quartel Central, com os soldados comandados pelo tenente Amauri, foi enviado ontem ao Hospital Sousa Aguiar para libertar a estudante Marie de Almeida (14 anos, filha do sr. Vilobaldi Cosme de Almeida, Rua General Gurjão, 479) de um anel "Embalo de Roberto Carlos". O anel prendeu-se ao dedo mínimo da adolescente, provocando forte inflamação e os médicos, ao atendê-la, chamaram os bombeiros para cortá-lo com serra especializada, o que foi feito, a custo. O anel "Embalo" é feito comumente de antenas de "Volks"...

Govêrno estuda pedido de reajustamento para servidor

Entre os servidores públicos e autárquicos, houve boa repercussão pelo fato de o Presidente da República ter recebido os dirigentes da Confederação Nacional dos Servidores Públicos do Brasil. Ainda mais positivo está sendo considerado a atitude do marechal Castelo Branco, encaminhando o memorial daquela entidade para os estudos devidos, por parte do DASP.

A recepção que foi cordial, e o envio da matéria ao exame dos técnicos levam os "barnabés" à crença de que será possível o atendimento, quanto não seja na totalidade, pelo menos parcial, de suas reivindicações.

No dia 21 dêste, a União dos Previdenciários do Brasil terá reunião de sua diretoria, quando será escolhida a data para a realização de grande assembléia. A Federação Carioca de Servidores Públicos já tem assembléia marcada para o dia 27 do corrente. Nas duas oportunidades, será feito um relato da audiência com o Presidente da República.

Também serão traçados os planos de classe, tendo em mira o prosseguimento da campanha.

AS REIVINDICAÇÕES

No memorial entregue ao Presidente da República, a Confederação de Servidores Públicos pede um reajustamento de 100%, a partir do dia 1.º de janeiro de 1967. Justificando-o, informa a entidade que os preços dos gêneros alimentícios, segundo tabelas divulgadas pelo Estabelecimento Pandia Calógeras, órgão de subsistência do Exército, de novembro de 1964 a setembro de 1966, subiram em 129%; se considerados os preços nos estabelecimentos particulares, a majoração é de 169%, apenas no setor de gêneros alimentícios, sem a inclusão dos aumentos registrados nos aluguéis, transportes e serviços públicos.

Os servidores também pedem a concessão do 13.º salário, bem como a alteração do sistema de remuneração pelo serviço em regime de dedicação exclusiva e tempo integral.

Comerciários agradecem à "Luta Democrática"

Incentivo ao turismo

Numerosa comissão de comerciários estêve em nossa redação, com a finalidade de agradecer a cobertura dada pela LUTA DEMOCRÁTICA às atividades da Chapa Azul, que disputará as eleições no Sindicato dos Empregados no Comércio, de 24 a 28 do corrente.

Na oportunidade, os membros da Chapa Azul formularam apêlo a todos os comerciários associados do sindicato, para que não deixem de comparecer às urnas. Caso o quorum, de seis mil votos, aproximadamente, não seja atingido, o sindicato terá de fazer novas e enormes despesas, numa ocasião em que enfrenta dificuldades financeiras. Adiantaram mais os integrantes da Chapa Azul, especialmente, os srs. Luizant Maia Roma, Laureano Alves Batista e Bernardo Zetel que a finalidade principal, se eleitos, será levar o sindicato aos comerciários, conseguir maior poder aquisitivo para a categoria, sem agitação, nem demagogia, com disciplina. Os demais membros da Chapa Azul são: Sebastião José Viegas Pinheiro, Valdemar Neves Fernandes, Luís Siqueira Cunha, Armando Oliveira Bastos, José Ramos Lima, Hugo Fernandes, Felisberto Soares, Hélio Rodrigues Fontes e Geraldo Oliveira Santos.

A Ala Feminina da Chapa Azul, representada na comissão pelas comerciárias Elza Rangel, Olga Rosseti, Sílvia do Amaral Magi, Sueli Gomes de Oliveira e Dina de Sousa, por nosso intermédio, faz um apêlo caloroso às suas colegas para que prestigiem o sindicato, comparecendo às urnas. Pedem, também, que as não associadas, procurem se inscrever no quadro social do Sindicato dos Empregados no Comércio da Guanabara.

O secretário de Comércio do Ministério da Indústria e Comércio, sr. Joaquim Ravier da Silveira, ao participar da reunião do Conselho de Turismo da Confederação Nacional do Comércio, explicou os motivos porque o Govêrno vetou a criação da ..... IBRATUR, entidade que se dedicaria às atividades de incentivo ao turismo, em todo o País. Afirmou que o projeto aprovado pelo Congresso Nacional não se enquadrava dentro da orientação da reforma administrativa. Adiantou que o Govêrno enviará ao Congesso nôvo projeto, criando a EMBRATUR, emprêsa estatal que se propõe a orientar, fomentar e coordenar as atividades turísticas no País, especialmente no que toca ao financiamento a essa indústria.

Livreiros com 20 por cento

As emprêsas editôras de livros e publicações culturais pagarão os salários dêste mês, com a diferença do reajuste do mês passado. Isto porque foi firmado, na Delegacia Regional do Trabalho, acôrdo entre as entidades sindicais de empregados e empregadores das emprêsas editôras de livros, do qual resultará um reajustamento salarial de 20%, com vigência a partir de 1.º de setembro e pelo prazo de um ano.

Ferro Maleável

Não tiveram êxito as gestões empreendidas pela Delegacia Regional do Trabalho na questão surgida entre a Cia. de Ferro Maleável e seus 103 empregados, que reclamam diferenças salariais em virtude da emprêsa se ter confessado sem meios para saldá-los.

Acidentes do trabalho

Chegará ao Rio, na próxima segunda-feira, dia 17, o engenheiro Morris Wallach, do corpo técnico do Departamento do Trabalho dos Estados Unidos, que fará, na Guanabara, três palestras sôbre prevenção de acidentes, sob o patrocínio do Departamento Nacional de Segurança e Higiene do Trabalho.

A primeira palestra será realizada no auditório do Ministério do Trabalho, no dia 18, e as duas seguintes, na Rua do México 168, 6.º andar, na quarta e quinta-feira, dias 19 e 20, às 9 horas da manhã, sob os auspícios do Departamento Nacional de Segurança e Higiene do Trabalho e da Associação Brasileira para Prevenção de Acidentes.

Acôrdo dos radialistas

No curso desta semana, o Departamento Nacional de Salário deverá informar qual a taxa do reajuste salarial dos radialistas cariocas. Na Delegacia Regional do Trabalho, empregados e empregadores, por intermédio de suas representações sindicais, já chegaram a um acôrdo amistoso, faltando apenas fixar o percentual, na dependência do DNS.

Indústrias de olaria

Serão realizadas eleições no sindicato dos trabalhadores nas indústrias de olaria, cerâmica para construção, cal e gêsso e artefatos de cimento armado, no dia 16 de novembro. Entre outros, integram a chapa Azul, os srs. Jorge Monteiro de Queirós, Vicente Orlando e Paulino José da Silva.

Aumento dos padeiros

Os padeiros esperam que a Delegacia Regional do Trabalho possa convocar seus representantes sindicais para mais uma mesa-redonda ainda esta semana, quando o problema do reajuste salarial será estudado.

Ensacadores de sal

Os carregadores e ensacadores de sal também aguardam o mesmo. A DRT só pretende convocar novas reuniões quando dispuser de informação do DNS sôbre o percentual dos reajustes.

Oficiais-administrativos

O Centro dos Oficiais Administrativos do Estado da Guanabara realizará excursão a Friburgo, no dia 28 do corrente, estando previsto um almôço no Hotel Sans Soucy. As inscrições podem ser feitas até o dia 21, na Rua Anfilófio de Carvalho, 29 salas 1 403-4, Castelo.

Reajustes salariais

No curso desta semana, o Conselho Nacional de Política Salarial realizará outra reunião, sob a presidência do ministro do Trabalho, sr. Luís Gonzaga do Nascimento Silva, quando apreciará vários processos de reajuste salarial. Consta da pauta o aumento do pessoal da Petrobrás, além de outras emprêsas regidas pelo Decreto-Lei 54 018-64.

Produtos químicos

O sindicato dos trabalhadores na indústria de produtos químicos para fins industriais completou ontem, 34 anos de fundação. O evento foi comemorado, festivamente.

Centro Industrial

Amanhã, das 11 às 19 horas, haverá eleições no Centro Industrial do Rio de Janeiro, para escolha da diretoria que dirigirá a entidade no biênio 1966-68. Os associados devem comparecer, no horário acima indicado, na sede do Centro na Avenida Calógeras, 15, 4.º andar.

CONHEÇA OS SEUS DIREITOS

DR. MILTON DE MORAES EMERY

ACUMULAÇÃO DE CARGOS

A COMISSÃO DE ACUMULAÇÃO DE CARGOS do Departamento Administrativo do Serviço Público emitiu pareceres que se sintetizam nas seguintes emendas:

"É lícita a acumulação dos cargos de Estatístico de Professor de Matemática". (Proc. 3 093-65).

"É lícita a acumulação de cargo de Engenheiro-Agrônomo com as atribuições que especifica, como o de Professor de Cursos Isolados, lecionando as diversas disciplinas técnicas dos Cursos de Classificador de Produção Animal e Vegetal". (Proc. 11 826-65).

"É lícita a acumulação dos cargos de Agrônomo da Companhia Nacional de Seguro Agrícola, sociedade de economia mista federal, e de Professor de Economia e Administração Rural, do Colégio Técnico Ildefonso Simões Lopes, da Universidade Rural do Brasil". (Proc. 11 621-65).

"Tanto o servidor civil em atividade quanto o em inatividade continua a ter o mesmo tratamento: não poderá perceber cumulativamente o vencimento ou remuneração do cargo efetivo ou o provento resultante de aposentadoria ou disponibilidade com o subsídio de cargo efetivo.

— Com referência à percepção de provento do militar com subsídio continua a situação dentro do entendimento baseado em decisão do Supremo Tribunal Federal (Recurso Extraordinário n.º 22 700 do DF)". (Proc. 11 651-65).

"Os militares, quer estejam na atividade, na reserva ou reformados, não podem acumular os respectivos vencimentos ou proventos com o exercício e percepção de estipêndio de cargo ou função civil, permanente ou temporário, inclusive quando sujeito à legislação trabalhista". (Proc. 11 939-65).

CARTAS OU CONSULTAS PESSOAIS: Rua da Quitanda, 30, 9.º andar, sruoo 912 Telefone: 42-7422. Atend-se, diàriamente, das 17 às 19 horas, exceto aos sábados e domingos.

Mais de 21 mil foram ao Cristo

Em agôsto a Estrada de Ferro do Corcovado transportou, ida e volta, mais de 21 mil passageiros, em sua maioria com destino à estátua do Cristo Redentor.

O total de viagens realizadas foi de 409, das quais 300 até o Alto do Corcovado.

Clínica Médica São Cosme e Damião

Rua José de Alvarenga 439 — sala 2 — Duque de Caxias. Clínica-geral de adultos, senhoras e crianças
DOUTORES E DOUTORAS ESPECIALIZADOS
Consultas com Radioscopia Cr$ 1.000 — Diàriamente das 9 às 18 horas

Sonegadores do Impôsto de Renda têm prazo até 31 para escapar a pena

Foi dada à divulgação nova relação de emprêsas ou falsas emprêsas "especializadas" no fornecimento de recibos de despesas ficticias ao comércio e indústria, pelo diretor do Departamento do Impôsto de Renda.

Por outro lado, estão sendo realizadas diligências no ramo de peças e acessórios de automóveis junto ao comércio e indústria das cidades do Recife e Campina Grande. As praças do Rio e São Paulo são as que apresentaram o número mais elevado dessas firmas.

A punibilidade do crime de sonegação fiscal, informou o sr. Orlando Travancas, extinguir-se-á, até o dia 31 dêste mês, relativamente às firmas ou sociedades que requeiram a retificação de suas declarações de rendimentos, promovendo o recolhimento do tributo, que poderá ser feito parceladamente.

O diretor do Departamento de Impôsto de Renda, divulgou a seguinte relação de novas firmas distribuidoras de notas falsas, a saber: GB — Importadora de Ferragens, Ferramentas Onixa Ltda; Geco Exportadora Ltda; Camilo Indústria e Comércio; Sociedade Camercial de Peças e Ferragens Ltda; Peças de Automóveis Com. Ind. S/A; Trovar Com. e Representações Ltda; Editôra Polung Ltda; E.P. Editora Promotora Ltda; Revistas Máquinas e Equipamentos; Revista das Indústrias; Eusa-Empreendimentos Unidos do Brasil Ltda; Eusa-Equipamentos Unidos Itambé S/A; Emprêsa Unidos Itambé Mineração de Metais S/A; Cimento 2 Barras S/A; Usicon-Usina de Construções S/A; Jorge Wenceslau Stopniak; Cia. Propaganda deProdutos do Brasil; Siaço-Siderúrgica e Acearia; Artejo Ltda- Peças Nacionais e Estrangeiras; Promo-Safra S/A; Engser, Ind. e Comércio Ltda; Indiar Indústrial e Comercial Agrícola Ltda; Representações Samel Ltda; Edoval Editôra de Documentos Nacionais Ltda; Guarani Filmes; Sete Publicidade e Publinter Ltda.

Universitários vencem dançando

A professôra Mida Pacheco, da Universidade do Brasil, chegou, na manhã de ontem, da Europa, onde estêve chefiando o Grupo de Danças de Vanguarda da Universidade Federal do Rio de Janeiro, que excursionou por vários países europeus e participou de um concurso em Madri, apresentando danças clássicas e modernas.

Declarou que recebeu um convite do govêrno holandês para apresentações de uma série de exibições nas cidades de Roterdã, Amsterdã e Haia, que deverá ser estudado por autoridades do Ministério da Educação e das Relações Exteriores. Informou a professôra Mida que recebeu ainda um convite para lecionar na Universidade de Lisboa, dentro de um programa de intercâmbio cultural muito interessante que lhe foi apresentado na capital portuguêsa.

O grupo, que era constituído de 14 pessoas, regressou antes de sua orientadora, que ficou na Europa para contatos com várias entidades de diversos países, pois, durante a permanência do grupo na Europa, havia férias escolares e sòmente no dia 1.º do corrente teve oportunidade de contatos mais sérios.

Atenção — Radiotécnico

A Casa Aristocrata está abafando no ramo de materiais de rádio e TV para montagem Estoque fabuloso e preços sem concorrência Rua Acre, 20 — Tel.: 23-3501. — Antenas para carros

DESCONTO de até 60%

TELEVISORES	de	646.570 por	399.500
ESTEREOFONOS	de	1.195.000 por	615.000
GELADEIRAS	de	495.000 por	295.000
ENCERADEIRAS	de	165.000 por	96.900
LIQUIDIFICADORES	de	58.900 por	39.000
FOGÕES BRASTEMP	de	515.000 por	275.500
RADIOS DE PILHAS	de	69.000 por	39.500
VENTILADORES 12"	de	135.000 por	79.000
MESAS PARA TV	de	35.000 por	16.500
MAQUINAS DE LAVAR ROUPAS	de	801.000 por	505.000
TORRADEIRAS	de	65.000 por	38.000
LUSTRAMATIC	de	62.000 por	32.000
ASPIRADOR DE PÓ	de	161.460 por	112.500
REGULADOR DE VOLTAGEM P/TV	de	195.000 por	125.000
BATEDEIRA DE BOLO	de	94.600 por	75.000
NAUTILLUS	de	125.000 por	75.000

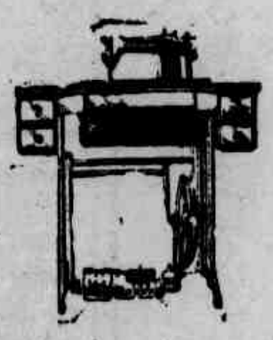

MÁQUINA DE COSTURA
PHILIPS
De Cr$ 195.000
por apenas
Cr$ 75.000
ou Cr$ 10.000 mensais
ainda com descontos

VENDAS À VISTA OU A LONGO PRAZO SEM JUROS

ENTREGA IMEDIATA SEM SORTEIO

PR Park Royal

Uma tradição real de qualidade e garantia

MATRIZ: Avenida Passos, 88, esquina com Rua da Alfândega. — FILIAL: Rua André Azevedo, 150 e 150-A — OLARIA

ESPORTE AMADOR

ÁLVARO SCUDIERI

Autoridades escaladas pelo D.A. para hoje

O Departamento Autônomo da F.C.F. para os jogos de hoje escalou os seguintes árbitros:

CAMPEONATO DE VETERANOS DA LUTA DEMOCRÁTICA

No campo do Madureira, às 9.30 horas: Fazenda x Bonsucesso — Juiz: José Américo, auxiliado por: João Joaquim Teixeira e Rodolfo Ribeiro.

No campo do Madureira: Madureira x Olarias, às 11 horas — Juiz: Paulo Teixeira, auxiliado por: Vanderlube Bicudo e Édson Santana.

NO TORNEIO EXTRA DE VETERANOS:

No campo do IBGE, em Lucas: Ideal x Piraquara — Juiz: Valdomiro R. Hora, auxiliado por: Alfredo P. Marano e Alfredo de Matos.

No campo do Colégio: Colégio x Clepe — Juiz: Djalma S. Carvalho auxiliado por: Kerginaldo Freitas e Neumo da Silveira.

No campo do Pavunense: Pavunense x Montepio — Juiz: Rivaldo J. Wurths, auxiliado por: Jorge Alves Pinto e Irineu G. Silva.

No campo do Evereste: Evereste x Sul-América — Juiz: Ivá B. Melo, auxiliado por: Nilson Cruz e Osvaldo Silva.

No campo do Galitos: Galitos x Manufatura — Juiz: Durvalino P. Silva, auxiliado por: Rôbens Araújo e Cláudio Azevedo.

No campo do Universitário: Universitário x Sampaio — Juiz: José Marçal Filho, auxiliado por: Ivá Nascimento e José Menescal.

NO SUPER DO D.A.

No campo do Manufatura, às 15.15 horas: Manufatura x Cruzeiro — Juiz: Arlindo N. da Silva, auxiliado por: Wilson Dias Durão e José Jesus Pires.

No campo do Manufatura às 13.15 horas: Manufatura x Cruzeiro — Juiz: Dinarte Nascimento Hortides, auxiliado por: Aloísio Silva e Mauro Santos.

No campo do Colégio, às 16.15 horas: Carioca x Municipal — Juiz: Leoni Sousa Campos, auxiliado por: Haroldo Páscoa e Torquato J. Amaral.

No campo do Colégio, às 13.15 horas: Colégio S. dos Passos — Juiz: Nilton J. Correia, auxiliado por: Humberto Sousa e Martins Costa.

No campo do Confiança, às 15.15 horas: Confiança x Oriente — Juiz: Válter V. Borges auxiliado por: Gilberto G. C. Filho e Bento P. Medeiros.

No campo do Confiança, às 13.15 horas: Serpha x Rosita Sofia — Juiz: Mário Santos, auxiliado por: Henrique Campos e Gilliaht Simões.

No campo do Nacional, às 15.15 horas: Nacional x Guanabara — Juiz: Rosalvo G. Machado, auxiliado por: Joel C. Rocha e Pedro Costa.

No campo do Nacional, às 13.15 horas: Botafoguinho x Guanabara — Juiz: Moacir R. Costa auxiliado por: Estefânio Maciel e José Camilo.

PELOS CLUBES INDEPENDENTES:

CLUBE ATLÉTICO DO RIO — A equipe do Clube Atlético do Rio, receberá hoje a visita de seus coirmãos do S.C. Barreiros, onde se fará realizar um amistoso entre os quadros comandados por Arnaldo e José Luís, respectivamente. O prélio está previsto para as 13.30 e 15.30 horas, consecutivamente, primeiro e segundo quadros.

—— SOLTEIROS X CASADOS DA LOJA "A TELEVISÃO" — O Departamento de Esportes da loja "A Televisão", fará realizar hoje a partir das 13 horas, no campo do Colégio Batista, na Rua José Higino uma partida de confraternização entre os casados e solteiros daquela organização comercial. Estará prestigiando o setor esportivo, a Rainha do Grêmio A Televisão, senhorita Nadir Domingues. Ao vencedor será oferecido o troféu Vitorino Faria ex-craque do passado e atualmente gerente da Loja Tijuca. Eido Silva, Relações Públicas do grêmio, preparou uma suculenta feijoada para após o encontro brindar os atletas e convidados. O resultado registrado no encontro do ano passado, sorriu para os casados por 3 a 2, naturalmente, os solteiros quererão levar desta vez, a vitória para o seu calendário.

—— WALMAP X AJURANA — Depois de vencer o Vila da Praia e o Panamericana por 3 a 0 e empatar com o Estrêla do Norte por 1 tento, o Walmap estará cumprindo o seu 4.º compromisso pelo campeonato da ADEG, enfrentando o Ajurana, hoje, às 16 horas, no campo do Campo Grande A.C.

A direção de esportes do Walmap, por intermédio do seu Relações Públicas Hélio da Agência Santana, convoca sua torcida para as 14 horas, comparecerem ao embarque da caravana que se fará em frente à Agência Ramos e Agência Méier do Banco Nacional de Minas Gerais.

Será um encontro de invictos, e o Walmap deverá começar o prélio com o seguinte conjunto: Wilson- Ronaldo, Maurício, Getúlio e Almir; Osdir e Harley; Almeida (Celmo) Dada, Ivo e Carlos Pio.

—— CAMPEONATO INTERCLUBES DA PENHA — Pelo campeonato interclubes da Penha, foi realizado, domingo último, no campo do Maravilha, a primeira rodada do campeonato, com quatro interessantes encontros entre os quais, o Lôbo Júnior venceu categòricamente ao Nova América pela contagem de 3 a 1 Nos demais encontros, o Triunfante, abateu ao Castelo pela contagem mínima, e o Esperança sôbre o Turismo, também por 1 tento. Dando encerramento à rodada, o Guatemala venceu por 2 a 1 ao campeão do Torneio Início, o S.C. Irani.

Em prosseguimento à segunda rodada do campeonato, hoje, teremos: às 8 horas: Grussaí x U. da Boate; às 9 horas: I. Nova América x Revelação; às 10 horas: Lôbo Júnior x Triunfante; e, finalmente às 11 horas: Nova América x Castelo.

NO FUTEBOL DE SALÃO

Pelo Campeonato de Futebol de Salão de Veteranos, promovido pela LUTA DEMOCRÁTICA, na sua primeira rodada do returno, prelliaram no Ginásio do Paranhos, a equipe local e a do Dramático cujos resultados foram os seguintes: primeiro quadro; G.S. Paranhos 3 x Dramático 2, tentos de autoria de Sílvio e Domingos, e Pedro França (contra), para o Paranhos, e no Dramático, marcaram: Gilson e Osvaldo. No segundo quadro também a equipe local venceu, desta feita, pela contagem de 4 a 3, marcando para o Paranhos, Antônio, Santo Imbrósio (2) e Marionino, e para os vencidos Alfredo foi o artilheiro.

NO REDUTO DOS VETERANOS:

A direção do Torcelo Extra de Veteranos resolveu aplicar as seguintes penalidades: atleta: Francisco Alves Barroso, do Colégio F.C. e Gabriel de Oliveira Costa, do S.C. Ideal, suspensos por uma partida.

SAMPAIO — Dinarte convoca, por nosso intermédio seus atletas, para o jôgo com o Universitário, para as 8.30 horas, na sede da Rua Antunes Garcia.

F.C. GALITOS — Edgar, em face da aproximação do Baile-*Show*, que os veteranos farão realizar, no próximo dia 11, com o conjunto musical Joni Maza convida, por nosso intermédio, a seus coirmãos, a comparecerem, às 22 horas, na sede do F.C. Galitos, na Rua Sousa Barros n.º 2 — Engenho Nôvo, onde serão homenageados.

WASHINGTON VILA X MAVILIS — Sebastião responsável pela direção de esportes do Washington Vila, convoca seus atletas para a partida amistosa que será levada a efeito no Cajú onde enfrentarão a representação dirigida pelo dinâmico Pedro. O início do encontro está previsto para as 10.30 horas.

★ Fado, Rei de Monial e Falstaff: invertido em 2 e no "duro" ★

PARA VOCÊ

Uma ponta:
Fado

Duas duplas:
2.º Páreo — 34
4.º Páreo — 12

Três placês:
Rei de Monial
Falstaff
Cuore

INDICAÇÕES

1.º — FADO — DESATINO — FIGO
2.º — REI DE MONIAL — ELLICOTT — CLAIR DE LUNE
3.º — ESTE — CERÓ — LINCOLIN
4.º — ADELMO — SCRATCH — TESIO
5.º — FALSTAFF — QUERTILLE — FÓLIO
6.º — CUORE — JOCKER — MENGO
7.º — PRIMA DONA — KITTY-FOX — DEIDADE
8.º — LA GARÇONNE — CELSO — FRAÇÃO
9.º — PALMOA — MAJÓ — CANTAROLA

Jóquei Clube Brasileiro

PROGRAMA PARA HOJE

1.º Páreo — às 13.30 horas — 1 200 metros — (Barreiro do Inferno) — Cr$ 1.300.00 — (Prova Especial)

ANIMAIS JOQUEIS	Kg	Tratador	Última performance	Dist.	Pista	Temp.
1—1 Fronton, O. Cardoso	57	J. V. Vianna	8.º Mestre Juca-Venuto	1 600	AP	105"4/5
2 Ira-Vampa, J. Borja	57	H. Tobias	3.º F. Class-F. Champagne	1 300	AM	83"2/5
2—3 Desatino, F. Estéves	57	P. Morgado	2.º Drive In-Privilégio	1 600	AU	102"3/5
" Eulala, C. Morgado	55	Idem	1.º Salamandra-Magan	1 300	GM	81"
3—4 Cantilever, D. Moreira	55	B. Ribeiro	4.º Meloso-Alfredo	2 000	GL	124"4/5
" Este, Não corre	58	Idem				
4—5 Fado, A. Santos	57	J. L. Pedrosa	11.º Jelante-Bandoneon	1.000	GP	60"2/5
" Figo, J. Machado	57	Idem	6.º Seu Lery-Frisson	1.200	AP	81"3/5
" Descarte, J. Machado	58	M. Almeida	4.º Ramadan-Trovão	1.300	NP	76"2/5

2.º Páreo — às 16.00 horas — 1 600 metros — (Instituto Tecnológico da Aeronáutica) — Cr$ 1.100.000

ANIMAIS JOQUEIS	Kg	Tratador	Última performance	Dist.	Pista	Temp.
1—1 Quenal, A. Ricardo	58	A. Araújo	2.º Lincolin-Exagêro	1 300	AP	84"1/5
2 Styx, J. Pedro Filho	54	V. G. Oliveira	7.º Usurpador-Clericato	1 400	AP	90"2/5
2—3 C de Lune, L. Roberto	56	M. Araújo	6.º Onira-Deidade	1 600	GL	97"1/5
4 Chaleco, F. Meneses	57	O. Serra	9.º Clericato-Full Cry	1 600	AM	103"
3—5 Otan, A. M. Caminha	57	B. P. Carvalho	7.º Imp. Ricardo-Exagêro	1 300	GM	80"1/5
6 Lunaison, J. Machado	52	P. Morgado	4.º Clericato-Full Cry	1 600	AP	106"
7 Ellicott, C. Morgado	52	O. M. Fern.	6.º Clericato-Full Cry	1 600	AM	103"
4—8 Rei de Monial, D. Moreira	54	B. Ribeiro	2.º Good Hound-Estádio	1 600	AM	103"
9 Juazin, O. Ricardo	55	J. Atianesi	6.º Lunaison-Clericato	1 600	AM	103"2/5
10 Falcobet, Não corre	56					

3.º Páreo — às 14.30 horas — 1 200 metros — (Escola de Especialisaas da Aeronáutica) — Cr$ 1.100.000

ANIMAIS JOQUEIS	Kg	Tratador	Última performance	Dist.	Pista	Temp.
1—1 Titular, J. Borja	53	J. L. Pedrosa	1.º Extra Dry-Cero	1 300	AL	81"
2 Sapoti, L. Alvarenga	54	G. Feijó	6.º Fas-Fronton	1 400	AP	90"
2—3 Extra-Dry, J. Machado	56	E. Freitas	2.º Estio-Rangpur	1 500	AP	96"1/5
4 Flamengo, F. Meneses	52	J. J. Tavares	2.º Estio-Jório	1 400	AP	90"2/5
5 Bahramdiso, R. Carmo	52	A. V. Neves	6.º Usurpador-Clericato	1 400	AL	88"1/5
3—6 Lapin, A. Santos	54	M. Sousa	1.º Lorrain-Haval	1.200	AL	75"4/5
7 Este, D Moreira	55	B. Ribeiro	2.º Novamás-Estio	1.500	AU	96"
8 L. Ricardo, J. Reis	54	D. Cassas	7.º Fas-Fronton	1 400	AP	90"
4—9 Cerò, F. Maia	58	L. Ferreira	6.º Estio-Extra Dry	1.500	AP	96"4/5
10 Lieutenant, L. Correia	53	G. Morgado	1.º Exagêro-Cheitan	1 300	AL	74"4/5
" Lincolin, J. Pinto	54	Idem	1.º Quenal-Exagêro	1 300	AP	84"1/5

4.º Páreo — às 15.00 horas — 1 500 metros — (Correio Aéreo Nacional) — Cr$ 1.600.000.

ANIMAIS JOQUEIS	Kg	Tratador	Última performance	Dist.	Pista	Temp.
1—1 Adelmo, J. Pedro F.º	56	J. Araújo	8.º Alzon-Scratch	1 300	AP	84"
2 Lenalo, J. Borja	56	E. Caminha	6.º Alzon-Scratch	1 300	AP	84"
2—3 Scratch, J. Reis	56	J. S. Silva	2.º Alzon-Adelmo	1 300	AP	84"
4 London, J. Negrello	56	E. Coutinho	2.º Geiser-Walad	1 500	GP	94"4/5
3—5 Nointot, A. Santos	56	M. Sousa	5.º Aperitivo-Gerânio	1 400	GL	84"3/5
6 Indefinido, J. Terres	56	V. Aliano	7.º Fort Prince-Adelmo	1 600	AM	101"2/5
4—7 Allez, J. Machado	56	J. Morgado	1.º Gurupa-Gurope	1 300	AP	97"4/5
8 Tesio, L. Correia	52	Z. D. Guedes	4.º Aperitivo-Geranio	1 400	GL	84"3/5
9 Escartó, A. Ricardo	56	C. Pereira	6.º Fort Prince-Adelmo	1 600	AM	104"2/5

5.º Páreo — às 15.35 horas — 1 600 metros — (GP Salgado Filho) (Clássico) — Cr$ 5.000.000

ANIMAIS JOQUEIS	Kg	Tratador	Última performance	Dist.	Pista	Temp.
1—1 Folio, D. P. Silva	59	M. Sousa	3.º Fiapo-Full Hand	2 400	GL	147"2/5
" Feudo, A. Santos	59	Idem	1.º Piccolo-Relicário	1 300	GL	78"1/5
2 Seu Levy, J. Silva	59	L. Ferreira	1.º Frisson-Massari	1 300	AP	81"3/5
2—3 Zaluar, D. Garcia	60	S. DAmore	1.º Quertille-Biazon	1 600	GP	98"1/5
4 Biazon, H. Vasconcelos	60	A. Morales	3.º Zaluar-Quertille	1 600	GP	98"1/5
5 Fia, J. Reis	59	J. S. Silva	1.º Djago-Mechant	2.200	AM	144"
3—6 Quertile, A. Ricardo	60	C. Pereira	2.º aluar-Biazon	1.200	AP	81"3/5
7 Kalapalo, O. Cardoso	59	E. Coutinho	5.º Fragonard-Falstaff	2.000	GL	123"
8 Lord Ricardo, P. Alves	60	D. Cassas	5.º Zenabre-Random	2 400	GL	147"4/5
4—9 Fragonard, J. Machado	59	E. Freitas	4.º Zenabre-Random	2 400	GL	147"4/5
" Falstaff, L. Santos	59	Idem	6.º aluar-Quertille	1 600	GP	93"1/5
10 Silencio, Não corre	59	J. E. Sousa				
11 M. Juca, F. Pereira F.º	59	J. L. Pedrosa	1.º Venuto-Imortal	1 600	AP	103"4/5

6.º Páreo — às 16.10 horas — 1 300 metros — (1.º Grupo de Aviação de Caça) - Cr$ 1.300.000

ANIMAIS JOQUEIS	Kg	Tratador	Última performance	Dist.	Pista	Temp.
1—1 Jocker, O. Cardoso	57	P. Morgado	2.º Amasia-Monteolimpo	1 500	AM	93"2/5
2 Flattery, A. Marçal	57	O. Serra	4.º Amasia-Jocker	1 500	AM	95"2/5
2—3 H. Jack, F. Maia	57	R. A. Barbosa	2.º Guignard-Fotochar	1 300	AP	84"
4 Albião, J. Borja	57	M. Sousa	10.º M. Juca-Venuto	1 600	AP	103"4/5
5 Charnot, J. Machado	57	E. P. Coutinho	1.º Incat-Melhafre	1 300	AL	83"1/5
3—6 Mengo, J. Negrello	57	G. Feijó	7.º Amasia-Jocker	1 500	AM	95"2/5
" Fotochart, L. Correia	57	Idem	6.º Amasia-Jocker	1 500	AM	95"2/5
7 Snowking, H. Vasconcelos	57	A. Araújo	7.º Mechant-Privilégio	1 500	AP	96"4/5
4—8 Cuore, A. Ricardo	57	C. Pereira	3.º Motin-Fluxo	1 300	AP	83"4/5
9 Fluxo, A. Santos	57	J. L. Pedrosa	2.º Motin-Cuore	1 300	AP	83"4/5
" Floco, J. Terres	57	Idem	11.º D. Ernâni-Cuore	1 300	AP	83"4/5

7.º Páreo — às 16.45 horas — 1 300 metros — (Escola de Aeronautica — Cr$ 1.300.000 (BETTING)

ANIMAIS JOQUEIS	Kg	Tratador	Última performance	Dist.	Pista	Temp.
1—1 P. Donna, E. Marinho	59	L. Ferreira	2.º Data Vênia-Quefolia	1 300	AP	76"4/5
2 Eliane, A. S. Silva	57	D. Cassas	3.º Fusão-Prima Donna	1 300	AP	84"
3 Urânia, J. Machado	57	A. Morales	1.º Miss Kadina-Quala	1 300	AL	83"
2—4 Deidade, O. Cardoso	57	P. Morgado	2.º Onira-Happy Moon	1.600	GL	97"1/5
5 Gallantry, J. Pinto	57	M. Mendonça	6.º Data Vênia-P. Donna	1.300	AP	84"
6 Town Guarda, H. Vascon.	57	G. Feijó	15.º Onira-Deidade	1.600	GL	97"1/5
3—7 Frama, A. Santos	57	M. Sousa	3.º Fusão-Prima Donna	1 300	AP	84"
8 Old Flame, J. Pedro Filho	57	R. Tripodi	6.º F. Class-Screen Play	1 600	AP	108"1/5
9 Kitty-Fox, M. Alves	53	E. Coutinho	2.º Paineiras-True Vamp	1 600	GL	98"1/5
10 Futurosa, C. Morgado	57	H. Sousa	4.º D. Vênia-Prima Donna	1 300	AP	76"4/5
4-11 H. Moon, F. Maia	57	R. A. Barbosa	3.º Onira-Deidade	1.600	GL	97"1/5
12 Dote, A. M. Caminha	57	O. B. Lopes	1.º Quanta-Quala	1 300	AM	78"
13 Quefolia, J. Terres	57	Z. D. Guedes	3.º D Vênia-Prima Donna	1 300	AP	76"4/5
14 Vanga, J. Borja	53	A. Vieira	4.º Paineiras-Kitty Fox	1 600	GL	98"1/5

8.º Páreo — às 17.20 horas — 1 600 metros — (1.º Grupo de Aviação Embarcada) — Cr$ 1.300.000 — (BETTING)

ANIMAIS JOQUEIS	Kg	Tratador	Última performance	Dist.	Pista	Temp.
1—1 Himation, M. Andrade	57	A. Aravjo	3.º Light Já-Mister Foca	1 200	GL	73"4/5
" Fração, A. Ricardo	56	Idem	2.º Fisalina-La Tajera	1 200	GL	73"4/5
2 Washington, J. Borja	57	R. Silva	6.º Honey Smille-Merlo	1 300	AP	85"2/5
2—3 Mignaro, O. Cardoso	57	N. Pires	5.º K. Madison-Sansoville	1 300	AM	85"3/5
4 Moitcho, D. Neto	57	A. Nahid	4.º Assuan-K. Madison	1 500	AP	97"1/5
5 Lippi, J. Ruiz	57	C. I. P. Nunes	8.º Light Já-Mister Foca	1 200	GL	73"4/5
3—6 Celso, A. M. Caminha	57	B. P. Carvalho	6.º Light Já-Mister Foca	1 200	GL	73"4/5
" Ludovica, A. Fernandes	55	Idem	6.º Fisalina-Fração	1 200	GL	73"4/5
7 Salvatore, J. Machado	57	A. Morales	4.º Light Já-Mister Foca	1 200	GL	73"4/5
8 La Garçone, J. Ramos	55	O. Pinto	4.º Fisalina-Fração	1 200	GL	73"4/5
4—9 Mr Foca, O P. Silva	57	O. M. Fern.	10.º Honey Smille-Merlo	1 300	AP	85"2/5
10 Massacre, C. Sousa	57	J. Coutinho	4.º Honey Smille-Merlo	1 300	AP	85"2/5
11 Grajaú, J. Paiva	57	V. T. Sousa	7.º Light Já-Mister Foca	1 200	GL	73"4/5
12 Atirador, L. Alvarenga	57	J. Lour. Filho	9.º Light Já-Mister Foca	1 200	GL	73"4/5

9.º Páreo — às 17.55 horas — 1 300 metros — (Escola Preparatória de Cadetes do Ar) — Cr$ 1.100.000 — (BETTING)

ANIMAIS JOQUEIS	Kg	Tratador	Última performance	Dist.	Pista	Temp.
1—1 Majó, P. Lima	54	J. S. Silva	2.º Santilina-Palmoa	1 400	AP	93"1/5
" Lady Acácia, J. Reis	56	Idem	6.º Emenda-Oltênia	1 400	AU	92"3/5
2 F Cambucá, J. Tinoco	56	J. Tinoco	5.º Lune-Cantarola	1.300	AM	76"2/5
2—3 Palmoa, C. Morgado	55	D. Cassas	3.º Santilina-Majó	1 400	AP	93"1/5
4 Fair Miss, F. Meneses	54	C. Pereira	5.º Santilina-Majó	1 400	AP	93"1/5
5 A. Poquer, J. Pinto	56	E. Coutinoh	10.º Filipica-Santilina	1.300	NP	84"4/5
3—6 Cantarola, J. Terres	57	Z. D. Guedes	2.º Lune-Urquisa	1.200	AM	75"2/5
" Constantza, J. Borja	54	Idem	6.º Santilina-Majó	1 400	AP	93"1/5
7 Joinha, J. Paiva	53	V. T. Sousa	9.º Raure-Fair Miss	1 400	GL	87"
4—8 Fafá, R. Carmo	57	A. Morales	6.º Lune-Cantarola	1.300	AM	76"2/5
9 Emmet, O. P. Silva	56	E. Freitas	5.º Fafa-Raure	1 200	AP	73"
10 Ealinga, L. Roberto	54	F. Costas	7.º Raure-Fair Miss	1 400	GL	87"
11 Cobiçada, L. Santos	57	J. Pitoto	7.º Lune-Cantarola	1.300	AM	76"2/5

ESTUCADORES e PASTILHEIROS

Precisa-se favor apresentarem-se à Rua Washington Luiz, 76 — falar com o Sr. RAMON

MÓVEIS EM 30 MESES

Diretamente de nossa fábrica ao varejo pelo preço de atacado. Temos 13 modelos diferentes à vista ou a prazo sem juros e sem entrada. Exposição e vendas: Rua Uranos, 1 101-A — Ramos — IPÊ MÓVEIS LTDA — (Recorte êste anúncio e terá 10 por cento de desconto).

AUSÊNCIA DE ZALUAR EQUILIBRA CLÁSSICO

A ausência do cavalo Zaluar no Grande Prêmio Salgado Filho, se de um lado tira algo da sensação que prometia o cotejo daquele craque paulista com os nossos, por outro lado veio tornar mais equilibrada a cmpetição, eis que era êle, na verdade, a fôrça aparente. Desde o meio da semana noticiamos o não comparecimento de Zaluar à milha clássica desta tarde, eis que não trabalhara a contento, deixando dúvidas quanto ao seu estado de apuro. Seu jóquei habitual, Dendico Garcia, não gostou do exercício e disso deu conhecimento ao treinador João Godói que fêz ver aos proprietários do cavalo o inconveniente da viagem. E antem, até a hora em que escrevíamos não havia, de fato, chegado à Gávea o corredor paulista. Embora não fôsse conhecido seu "forfait", ainda, o certo é que Zaluar estará ausente do "Salgado Filho".

OS PROVÁVEIS GANHADORES

Sem a presença daquele filho de Eboo, o campo da principal carreira de hoje contará ainda com 11 concorrentes, sabendo-se que eram 13 e saiu também o cavalo Silêncio. Dos 11 os mais capazes para decidir a vitória são Fólio, Quertile e a parelha Fragonard-Falstaff.

Fólio tem um trabalho de 106" para a milha, agradando. É animal de boa linhagem e tem condições para sagrar-se vencedor, embora preferisse maior distância, já que a milha e a presença de ligeiros no páreo poderão dificultar-lhe a tarefa.

Quertile é outro nome destacado e vai muito bem na distância. Sua última corrida verificou-se no Hipódromo de Cidade Jardim, onde foi terceiro para Itamaraty e Flash Gordon, justamente em 1.600 metros. Está pois preparado convenientemente para êste clássico.

Mas é a parelha Fragonard-Falstaff quem reúne melhores possibilidades, sobretudo porque leva vantagem numèricamente. Verdade se diga que Fólio terá a ajuda de Feudo, mas êste não traz campanha mais animadora de São Paulo. No entanto o duo treinado por Ernâni de Freitas, êsse sim é poderoso até porque ambos se equivalem em fôrça. Nossa impressão é a de que dentre êstes está o ganhador do "Salgado Filho". Pode ser Fragonard ou Falstaff e não é difícil que venha a prevalecer a "dupla da casa".

ANÚNCIOS CLASSIFICADOS
COMPRA — VENDA — ALUGUEL — EMPRÊGO

AGORA É SÓ ESCOLHER

O móvel adequado para sua máquina de costura
Vários modelos em madeira de lei — Gabinetes e Mesinhas de Luxo
Distribuidor autorizado: SINGER, ELGIN, LEONAN e PFAFF
J. OLIVEIRA MAQUINAS E MOTORES
RUA DA CONSTITUIÇÃO, 33 — GUANABARA
TEL.: 42-2580 — Por favor

MOBILIÁRIA PARA TODOS

SENSACIONAL VENDA DE FIM DE ANO
GRANDES VANTAGENS AOS NOIVOS
A LONGO PRAZO — ENTRADA PARCELADA
COMO OFERTA ESPECIAL E COM ÊSTES PREÇOS
Dormitórios rústicos a partir de .... Cr$ 130.000
Dormitórios de marfim a partir de .. Cr$ 130.000
Salas conjugadas a partir de .... Cr$ 130.000
Ainda grande variedade de SOFAS-CAMAS POLTRONAS, COLCHÕES DE MOLA e CONJUNTOS DE FÓRMICA
ATENÇÃO: Traga êste número e ganhe um colchão grátis
AVENIDA DUQUE DE CAXIAS, 58 — Telefone: 2785
DUAS CASAS PARA MELHOR SERVIR

O BALCÃO

DE ANÚNCIOS CLASSIFICADOS da LUTA DEMOCRÁTICA funciona aos sábados até às 17 horas
Av. Pres. Vargas, 1 988 — 23-2699

RUA DO RIACHUELO, 244 — Em final de construção, 2 peças separadas, vestíbulo, banheiro e cozinha. Tôdas as peças de frente. Vá hoje ao local e verifique esta oportunidade para venda, revenda e moradia. Sinal Cr$ 300 mil. O restante do pagamento a combinar no local, inclusive aos domingos ou na Av. Rio Branco, 156, s/803. Tels. 52.7494 e 32-3813. JÚLIO BOGORICIN — CRECI 95.

NO CENTRO DE MADUREIRA — Em edifício c/ grande e luxuoso cinema -- Rua Carolina Machado, 542-548 (junto ao Supermercado do Disco). Obra em ritmo acelerado. Já na 4.ª laje — Vendemos excelentes lojas, prestando-se para qualquer tipo de negócio. Sinal de Cr$ 450 mil, saldo em 40 meses, sem juros — Construção de E. Steinberg. Vendas: JULIO BOGORICIN — CRECI 95. Informações em nossos escritórios, na Av. Rio Branco, 156, s/ 803. 2.º andar. Tels.: 52-7494 e 32-3813 — (Ed. Av. Central) ou no local diàriamente das 9 às 22 horas.

VENDO — MAGÉ — PARQUE AGRINCO 2 LOTES C/10.000 m2, PLANO, 400.000 À VISTA. 49-7257.

REVENDEDORES

Calças nycron, camisas v. mundo, capas, blusas, vestidos, sabonetes etc. Preços p/revenda (troca-se mercadorias). R. México, 45, 2.º andar, sala 205.

ESTÁCIO DE SA

Aluga-se na Rua Laurindo Rabelo, 138, fundos, a casa n.º 5, c/ 2 quartos, 2 salas, varanda e mais dependências. Aluguel de 180.000. Chaves p/ favor na casa 6. Tratar na Rua Alvaro Alvim, 37, 12.º andar, grupo 122 — SACI de Imóveis Ltda. — Sr. Carlos Barcelos. (30 300)

Precisa-se de Oficial Serralheiro

Semana de cinco dias. COFRES CORINGA. Av. Rio-Petrópolis, 1976 — D. de Caxias — Centro.

Resultados de ontem na Gávea

1.º PÁREO
1.º PRINTER
2.º INCAT
3.º CORCEL
Vencedor: Cr$ 96.
Dupla (14) — Cr$ 16.
Placês: — Cr$ 16 — Cr$ 11 e Cr$ 40.
Não correu: Honey Smile.

2.º PÁREO
1.º FLANNA
2.º FIRST CLASS
Vencedor: Cr$ 11.
Dupla (11) — Cr$ 20.
Placês: — Cr$ 10 e Cr$ 10.
Não correu: Deidade.

3.º PÁREO
1.º ESTAGIRA
2.º DOCE IRACEMA
Vencedor: Cr$ 17.
Dupla (34) — Cr$ 107.
Placês: — Cr$ 14 e Cr$ 46.
Não correu: Que Classe.

4.º PÁREO
1.º GUARUJA
2.º TIMEU
Vencedor: Cr$ 17.
Dupla (12) — Cr$ 25
Placês: — Cr$ 12 e Cr$ 14.
Não correram: Balowin Hills e Tésio.

5.º PÁREO
1.º GRAFINA
2.º GROELANDIA
3.º ALBIONE
Vencedor: Cr$ 22.
Dupla (23) — Cr$ 53.
Placês: — Cr$ 12 — Cr$ 16 e Cr$ 24.

6.º PÁREO
1.º GUAXUPÉ
2.º SEU NENÉ
3.º PATCHOULY
Vencedor: Cr$ 18.
Dupla (12) — Cr$ 16.
Placês: — Cr$ 11 — Cr$ 11 e Cr$ 19.
Não correu: Estouro.

7.º PÁREO
1.º RANGPUR
2.º ESTOJO
3.º ESTIGARRIBIA
Vencedor: Cr$ 36.
Dupla (14) — Cr$ 35.
Placês: — Cr$ 14 — Cr$ 14 e Cr$ 21.
Não correram: Donato e Forrobodó.

8.º PÁREO
1.º ORTIGA
2.º PORTELA
3.º ESTONIANA
Vencedor: Cr$ 108.
Dupla (24) — Cr$ 148.
Placês: — Cr$ 29 — Cr$ 20 e Cr$ 13.

9.º PÁREO
1.º USINEIRO
2.º FULL CRY
3.º HONFLEUR
Vencedor: Cr$ 31.
Dupla (12) — Cr$ 27.
Placês: — Cr$ 12 — Cr$ 11 e Cr$ 15.

DR. AUGUSTO ALBUQUERQUE

Consultas Cr$ 1.000
Av. Rio Branco, 185, 12.º andar, sala 1224
Especialista em doenças do coração, fígado, estômago e intestinos. Radioscopia. De 9 às 11 horas e das 14 às 18 horas — Telefone 52-5442

Móveis usados em estado de nôvo

Agora você pode comprar móveis de sala e quarto desde 5.000 cruzeiros mensais ou a partir de Cr$ 50.000 à vista. Verdadeiras pechinchas! Grande variedade para escolher! Vendemos também peças avulsas! Só nestes dois endereços de Ruy Mafra: Aristides Lôbo, 134 no Rio Comprido; Monsenhor Félix 538-A em Irajá. Duas lojas que só vendem móveis usados

GALOPANDO

LAFAIETE

1.º PÁREO — Na grama é difícil a escolha entre Fado, Desatino, Figo e Cantilever, êste tendo a seu favor apenas a distância curta, pois não vai ter folga na frente. Vamos separar Fado e Desatino, aquêle com o reforço de Figo, que estaria melhor numa cancha de areia, pista onde se incluiria em chance o cavalo Fronton.

2.º PÁREO — Clair de Luna é sempre bem jogada quando corre em pista gramada. A filha de Cadir está em boa forma e pedindo que não chova para faturar o prêmio de honra. Ellicott e Rei de Monial, melhor para aquela a distância de milha, são os rivais mais diretos, na areia entrando no brinquedo Quenal e Lunaison.

3.º PÁREO — Não está fácil uma seleção para a organização do marcador, principalmente na grama leve, onde vão ao páreo com chance certa Flamengo, que volta firme, Bahramdiso Ceró, Este e a parelha Lieutenant-Lincolin, ambos vindos de vitória. E Titular, não obstante sua preferência à areia, também tem as melhores possibilidades na raia gramada. Sem maior convicção indicamos o trio Lieutenant-Lincolin, melhor de chance o primeiro, deixando para nomes seguintes Bahramdiso e Titular.

4.º PÁREO — Adelmo e Nointoit já enfrentaram adversários de melhor fibra e no compromisso de hoje são os melhores para a decisão final. Mesmo na areia não modificaríamos tal destaque e entre os dois citados que trabalharam à vontade nessa raia, deixamos ao leitor a escolha decisiva. Dos demais inscritos não são mal jogados Allez e Scratch, havendo esperanças sérias em Indefinido.

5.º PÁREO — Fólio reaparece em compromisso de responsabilidade. É candidato único à viagem aos Estados Unidos, para atuar em Laurel Park, vai de qualquer maneira, mesmo no caso de vir a perder na tarde de hoje mas o interêsse geral é o de que o filho de Zuido reforce suas credenciais com nôvo êxito, o que não está longe de ser conseguido, eis que Fólio, preparado e bem na milha, é o candidato lógico ao triunfo. Para inimigos mais próximos mais à vontade na dupla, vemos com chance igual Quertille, Biazon e a parelha Fragonard-Falstaff, que levam o nosso voto secundário.

6.º PÁREO — Jocker, Mengo, a parelha Fluxo-Floco e Super Jack, vão correr com possibilidades em nível igual, qualquer dêles podendo ganhar sem surprêsa sendo admissível também a derrota de todos em favor de Flattery, cavalo bastante perigoso na raia e em 1.300 metros. É um páreo duro êsse, onde vamos arriscar os nomes de Mengo, Jocker e Fluxo. Na areia não esqueceríamos de mencionar Cuore.

7.º PÁREO — Deidade é fôrça em sua turma. Anda em boa forma e gosta de confirmar atuações destacadas, estando perfeitamente à vontade entre as adversárias de hoje, dentre as quais mais prometem como ameaças à nossa eleita a fiel Happy Moon, Prima Donna e Town Guarda, valendo a ordem para a formação do marcador.

8.º PÁREO — São modestos os integrantes da prova intermediária dos bettings, daí a dificuldade em apontar o mais provável ganhador. De qualquer forma é melhor orientação aos leitores a separação dos nomes de Himation, Mignaro, Celso, com a ajuda de Ludovica, Salvatore bem numa lama e Mr. Foca êste em fase de melhoras no seu estado geral de treino. Vamos conceder boa chance a Celso, lembrando a corrida recente onde terminou com muita vivacidade. Himation e Salvatore completam o trio de nossa escolha, podendo vingar a dobradinha com Salvartore.

9.º — PÁREO — Outra prova difícil a de encerramento do programa de hoje. Mais da metade do lote inscrito vai correr com as melhores possibilidades de vitória, incluídas no lote das prováveis Majó-Lady Acácia, Flora Cambucá, Palmoa, Constantza Fafá Emmet e Ealinga os demais havendo esperanças justas no azarão Joinha que volta bem de preparo. Na base do palpite arriscamos o trio Palmoa-Lady Acácia-Constantza. O melhor azar ao nosso ver é a ligeira Flora Cambucá.

Acumulada de vencedor: — Fado, Adalmo e Mengo.
A barbada: — Adelmo.
O melhor azar: — Este.

Noturna de amanhã em Cidade Jardim

1.º PÁREO — Prêmio "Jangadeiro" — Às 19.50 horas — Cr$ 1.200.000 — 2 200 metros — (Variante).

	Kg
1—1 Rabi, J. Alves	58
" Enibu, J. Fagundes	58
2—2 Almirante, L. Rigoni	58
3—3 Noeram, J. O. Silva Filho	58
4 Jamal, A. Xavier	58
4—5 Clianto, A. Barroso	58
6 Mc. enessau, E. Sampaio	58

2.º PÁREO — Prêmio "Narguille" — Às 20.15 horas — Cr$ 1.000.000 — 1 300 metros — (Variante).

	Kg
1—1 Espolim, J. Santos	60
" Ernan, D. Silva	57
2—2 Fanal, D. Garcia	60
3 Zareto, J. Fagundes	60
3—4 Caderno, J. M. Cavalh.	57
5 Ekandar, O. Nobre	54
4—6 Nuovo, M Rocha	57
7 Donestre, J. R. Olguin	55

3.º PÁREO — Prêmio "Cajubi" — Às 20.50 horas — Cr$ 1.200.000 — 1 300 metros — (Variante).

	Kg
1—1 Acalento, J. Santos	58
2 Mar Branco *, A. Artin	58
4—3 Galgo Branco, J. Fagundes	58
4 Bolangê, M. Rocha	55
3—5 Fair Task, A. Masso	58
6 João Sem Terra, M. Borges	58
4—7 Le Tata, E. Amorim	58
8 Tabaneto, O. Nobre	55

* ex-Caramono

4.º PÁREO — Prêmio "Narik" — Às 21.25 horas — Cr$ 1.200.000 — 1 400 metros — (Variante). Pule Tríplice — 1.ª indicação.

	Kg
1—1 Esticada, A. Barroso	58
2 Levantina, S. Lôbo	58
3—3 Vivinha, E. Gonçalves	58
4 Toscanela, L. Rigoni	58
5 Acia, A. Artin	58
3—6 Balminosse, E. Sampaio	58
7 Ki-Samba, J. R. Olguin	58
8 Eleanor, D. Garcia	58
4—9 Lomita, J. M. Amorim	58
10 Lady Fortuna, J. O. S. F.º	58
11 Miss Guanabara, L. Tab.	58

5.º PÁREO — Prêmio "Embolada" — Às 22 horas — Cr$ 2.100.000 — 1 200 metros — (Variante). Pule Tríplice — 2.ª indicação.

	Kg
1—1 Dama Natalina, J. Alves	
2 Gentile, J. R. Olguin	
2—3 Faz do Sol, J. Fagundes	
4 Medianeira, G. Ant. F.º	
3—5 Estatina, A. Barroso	
6 Simpatica, L. Rigoni	
4—7 Zia Ziva, J. O. Silva F.º	
8 Kilroy, J. M. Amorim	

6.º PÁREO — Prêmio "Klinda" — Às 22.35 horas — Cr$ 1.500.000 — 1 200 metros — (Variante).

	Kg
1—1 Kaufia, D. Garcia	
2 Roly Poly, L. Catelli	
2—3 Kocade, J. Fagundes	
4 Alicia, A. Barroso	
3—5 Vicia, L. Taborda	
6 Jilasia, J. M. Amorim	
7 Violenta, A. Artin	
4—8 Postura, S. Iodice	
9 Finebol, J. M. Cavalh.	
" Prudentina, S. L. Silva	

7.º PÁREO — Prêmio "Palinke" — Às 23.10 horas — Cr$ 1.000.000 — 1 400 metros — (Variante). Pule Tríplice — 3.ª indicação.

	Kg
1—1 Dry Last, S. Lôbo	
2 Itakalense, S. Iodice	
2—3 Trovira, D Garcia	
4 Gimbê, A. Masso	
3—5 Aracind, J. Fagundes	
6 Iaru, J. P. Santos	
7 Digrafo, F. Sobreiro	
4—8 El Tarin, J. O. Silva F.º	
9 Q. Surprise, A. Azevedo	
10 Boupalos, J. Santos	

8.º PÁREO — Prêmio "Acia" — Às 23.45 horas — Cr$ 1.200.000 — 1 300 metros — (Variante).

	Kg
1—1 Precavida, S. Lôbo	
2 La Gioconda, J. M. Car.	
2—3 Spring Dream, J. Santos	
4 Judicia, J. R. Olguin	
3—5 Inventriz, J. O. Silva F.º	
6 Liola, D Garcia	
4—7 Corga, L. Taborda	
8 Arautta, A. Barroso	

INDICAÇÕES
Almirante, Montenassau, Rabi
Espolim, Fanal, Caderno
João Sem Terra, Galgo Branco, Acalento
Esticada, Vivinha, Balminosse
Dama Natalina, Estatina, Faz do Sol
Kaufia, Jilasia, Violenta
Dry Last, Quelle Surprise, Trovira
Precavida, Inventriz, Arautta

SOB SUSPEITA DE "DOPPING"

BANGU JOGA COM VASCO A LIDERANÇA INVICTA

Vasco e Bangu compõem a mistura que dará ao torcedor esta tarde, no Maracanã, u mclássico de grandes proporções, com os bangüenses defendendo a liderança invicta e isolada da tabela e os vascaínos, o terceiro pôsto.

O detalhe mais importante não está no jôgo em si, mas na inovação dos dois clubes, que resolveram, em comum acôrdo, iniciar o exame de "doping" em seus jogadores, antes do seu começo. O dr. Leite de Castro foi apontado pela Federação Carioca de Futebol para proceder os exames, ao lado de um laboratorista da confiança do médico oficial da entidade guanabarina.

Enquanto o preço de uma arquibancada permanece em Cr$ 1 mil, um nôvo horário determina a preliminar de aspirantes às 14 horas e a principal às 16 horas.

O VASCO

O Vasco ocupa o terceiro lugar, com 3 pontos negativos, fruto de uma derrota ante o América e empate com o Flamengo. Seu quadro dispõe de bons valôres e de um hábil treinador. Contudo, os ventos não vem lhe soprando favoràvelmente, daí a incerteza de sua torcida, num resultado que em outros tempos seria lógico, embora a lógica nem sempre prevaleça em futebol. Ainda esta semana, Oldair desentendeu-se com Zezé Moreira. Chegou a haver a ameaça de uma situação delicada, felizmente contornada com as paxes.

Ao mesmo tempo que Zezé voltou a usar o esquema que estréou com o Fluminense (perdendo de 3 x 0), Oldair na lateral direita e Mendes voltando à esquerda, promove também o reaparecimento de Célio. Os demais permanecerão em seus lugares. Assim, formará o Casco com: Edson; Oldair, Brito, Fontana e Mendes; Maranhão e Salomão; Nado, Madureira, Célio e Danilo.

O BANGU

O Bangu está, como se diz na gíria, tinindo. Tem a defesa menos vazada (2 gols), o ataque mais eficaz (24 gols) e é o líder sem derrota nem empate e sem acompanhante. Podemos dizer que o "expresso de Bangu" vai a mil quilômetros horários. Com a volta de Cabralzinho, que estêve fora com o Fluminense e, ainda no decorrer dos treinamentos da semana, andou sentindo tonteiras e preocupando o técnico Alfredo Gonzalez, o Bangu estará completo e com sua fôrça total. Norberto, que começou marcando o tento da vitória ante o tricolor das Laranjeiras, será o companheiro de área de Cabral.

Teremos então a onze de Môça Bonita, jogando assim: Ubirajara; Fidélis, Mário Tito, Luís Alberto e Ari Clemente; Jeime e Jair; Paulo Borjes, Norberto, Cabralzinho e Aladim.

"DOPING"

A partir do jôgo desta tarde, entre Vasco e Bangu, o campeonato carioca passa a ser jogado sob o signo da desconfiança, da má fé e do descrédito, que aumenta em vez de diminuir. É uma invenção nova, que talvez seja invenção nova em se se tratando de jogadores de futebol. Até então, só se conhecia o exame do "dop", nos bastidores do Jóquei, isto é, nos cavalos de corrida. A coisa agora passou também para os jogadores. Fazemos votos para que os nossos craques criam que é apenas uma formalidade de quem não crê na honestidade profissional de seu adversário. Caso contrário, acabarão relinchando.

Nessa história tôda de exame de "doping", apenas um fato nos surpreendeu: a passividade dos médicos dos clubes (de um modo geral), aceitando uma situação que depõe contra a tradicional linha de conduta daqueles que tem a responsabilidade de manter o atléta física, mental e clinicamente perfeitos para jogar futebol. Por que concordar com uma frontal suspeita de aplicação do estimulante no jogador, a ponto de obrigá-lo a um prévio exame? Cabe à classe médica reagir à altura.

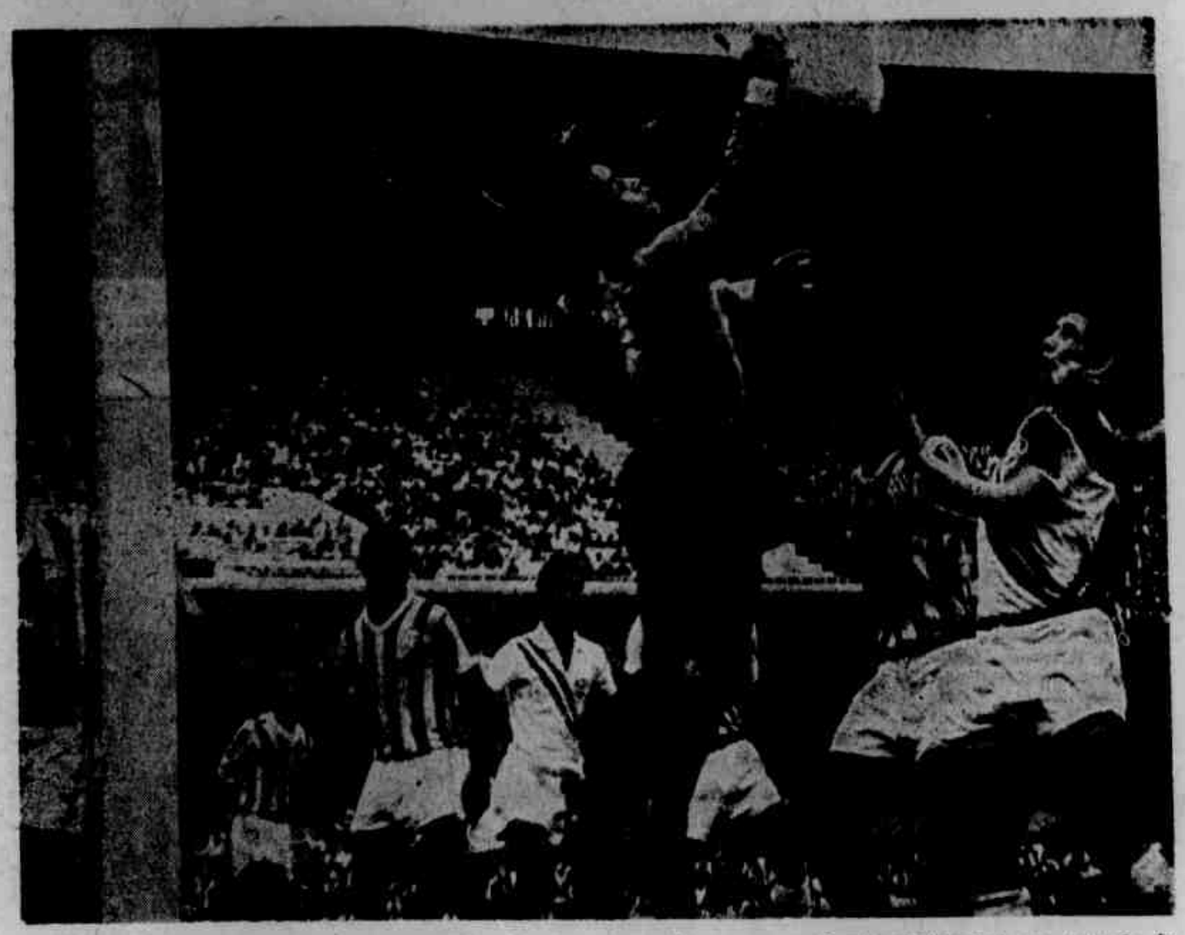

★ *Ubirajara, visto nma defesa contra o Fluminense, a pesar de ser um excelente profissional, na acepção da palavra, poderá ter que passar pelo vexame de cuspir na panela, para mostrar que não foi dopado*

Fluminense goleou o Bonsucesso: 4 x 1

Em peleja bastante movimentada, o Fluminense venceu o Bonsucesso na tarde de ontem, em Álvaro Chaves por 4x1, fazendo valer sua maior categoria. A primeira etapa terminou com o marcador de 2x1, tendo Amoroso chutado para fora uma penalidade máxima. O juiz foi o senhor Guálter Portela Filho e a renda atingiu 7 milhões, 622 mil cruzeiros, e na preliminar registrou o mesmo escore de 4x1, para o Fluminense.

Apesar de goleado, o Bonsucesso ofereceu tenaz resistência ao Fluminense, principalmente na primeira fase, quando chegou a igualar o marcador em 1x1. Estêve muito bem o ataque tricolor, principalmente o ponteiro Lula, responsável indireto por dois tentos, além de várias jogadas perigosas na área do Bonsucesso. O quadro de Teixeira de Castro não reeditou a atuação frente ao Botafogo, enquanto o Fluminense envolveu seu adversário, notadamente na etapa final, quando assinalou mais dois gols.

OS TENTOS

O primeiro gol surgiu aos 6 minutos da fase inicial, quando Amoroso escorou de cabeça um centro de Lula, aproveitando-se de uma falha do zagueiro Jurandir. O empate do Bonsucesso surgiu aos 22 minutos, quando Santos recebeu na entrada da área e aproveitando-se de uma bobeira da retaguarda tricolor, chutou forte no canto esquerdo, empatando o encontro. As 43 minutos, Oliveira recebeu de Denilson, passou por dois adversários e chutou forte, marcando o segundo tento tricolor. Dois tentos a um o resultado da etapa inicial.

Na fase complementar Denilson aos 13 minutos, recebeu um passe de Samarone, arremessou para o arco e Batista falhou. Finalmente, aos 33 minutos, Mário recebeu de Lula, que bateu dois adversários e entregou a pelota limpa para o atacante, que apenas teve o trabalho de chutar estabelecendo o marcador de 4 a 1. Aos 27 minutos, o goleiro Vitório, que jogava em perfeitas condições físicas, contundido no cotovelo direito, deixou o campo depois de agravada sua contusão, num choque com Gilbert, entrando Márcio em seu lugar.

QUADROS

Os dois times se apresentaram com as seguintes constituições:

FLUMINENSE: Jorge Vitório (Márcio); Oliveira, Caxias Altair e Bauer; Denilson e Roberto Pinto; Amoroso, Mário, Samarone e Lula.

BONSUCESSO: Batista; Luís Carlos, Paulo Lumumba, Jurandir e Albérico; Paulo César e Ivo; Gilbert, Santos, Enos e Dejair.

Portuguêsa recebe Campo Grande com banda e tudo

A Portuguesa recebe no Estádio Luso-Brasileiro, na Ilha do Governador, com bandinha e tudo, inaugurando o portão central de sua praça de esportes, a representação do C. Grande, em peleja válida pela oitava rodada do Campeonato Carioca, em que vigorarão, também nôvos horários e preços majorados de arquibancadas. Os aspirantes começarão a jogar às 14 e os efetivos às 16 horas com um ingresso de arquibancada a Cr$ 2 mil.

A lusa é favorita disparada, mas os ruralistas estão caindo pelas tabelas, pràticamente de fora do turno final do campeonato, daí se esperar um entusiasmo nunca visto em seus jogadores para ganhar a partida. A Portuguêsa está bem colocada entre os "pequenos", com 10 pontos perdidos, e o Campo Grande tem 13, pois venceu o Bonsucesso de 1x0.

LUSA MUDA

Lourival Lorenzi, preparador local, promove a volta de Osvaldo Silva e Edinho, enquanto Pavão não alterou seu quadro. Eis como formarão os dois quadros:

PORTUGUÊSA — Devito; Bruno, Lúcio, Luisão e Nico; Chiquinho e Mário Breves; Marques, Osvaldo Silva, Lázinho e Edinho.

C. GRANDE — Miranda; Carlinhos Guilherme, Geneci e J. Alves; Tamillon e Norival; Wilson, Jairo, Jorge e Calazãs.

Os dirigentes da Portuguêsa vão inaugurar, antes da partida, o portão central de seu estádio. Haverá bandinha animando a cerimônia e devendo tocar seus dobrados, durante o encontro. Será uma tarde festiva na Ilha do Governador.

Corintians e Palmeiras defendem a liderança

SÃO PAULO, 16 — (Sport Press) — Seis jogos serão realizados hoje em seqüência ao returno do campeonato paulista. Corintians e Palmeiras estarão defendendo a liderança, contra Noroeste e Botafogo, respectivamente, nos encontros mais importantes, aparecendo, ainda, como dos mais atraentes o jôgo Santos e São Bento.

Na complementação teremos Portuguêsa de Desportos x Guarani, no estádio da Rua Comendador Souza; Prudentina x Portuguêsa Santista, em Presidente Prudente e Comercial x Juventus, em Ribeirão Preto.

Náutico e Sport têm jogos

RECIFE — (SP) — Em jogos válidos pelo terceiro turno do Campeonato Pernambucano de Futebol, o Sport Clube Recife enfrentará, na Ilha do Retiro, o quadro do Ferroviário, enquanto o Náutico irá à cidade de Caruaru, enfrentar o Central. Os times de Gentil e Duque estão liderando o certame, sendo que o Náutico viajará segunda-feira para enfrentar o Palmeiras, pela Taça Brasil, na noite de quarta-feira.

Juízes de hoje

Estão escalados os seguintes juízes para os quatro jogos de hoje à tarde, pelo campeonato carioca de futebol: VASCO x BANGU — juiz: Eunápio de Queiróz — Auxiliares, José Mário Vinhas e José Alves. Aspirantes — juiz: Cássio Vieira. AMÉRICA x MADUREIRA — Juiz: Arnaldo César Coelho — Auxiliares: Idová Silva e Carlos Floriano. Aspirantes — juiz: Airton Sampaio Duque. PORTUGUÊSA x CAMPO GRANDE — juiz: Nivaldo dos Santos — Auxiliares: Geraldino César e Jorge Paes Leme. Aspirantes — juiz: Carlos Alberto Fernandes. SÃO CRISTÓVÃO x OLARIA — juiz: Wilson Lopes de Sousa — Auxiliares: Luciano Segismundo e Antônio Teixeira Filho. Aspirantes — juiz: Edir Pires Teixeira.

AMÉRICA FAVORITO NA COLINA CONTRA MADURA

Na qualidade de franco e absoluto favorito, o América joga, na tarde de hoje, com o Madureira, em São Januário uma partida que faz parte da oitava rodada do Campeonato Carioca, com nôvo horário e nôvos preços: preliminar, de aspirantes, às 14 horas, e principal às 16, custando uma entrada de arquibancada, Cr$ 2 mil.

O tricolor suburbano vai lançar sua última cartada para não ficar fora do turno final, embora a esta altura já seja bem difícil permanecer entre os oito. Depois de longo tempo afastado do onze titular americano, devido a uma fratura na perna, o volante Amorim reaparece prelibando todavia no quadro de aspirantes.

AMÉRICA ESTÁ BEM

Com oito pontos negativos o América deverá passar sem maiores dificuldades ante o Madureira. Isso é o que diz a lógica. Mas, desesperado como está, o time adversário, sedento de ganhar pela primeira vez neste certame as coisas poderão se modificar. Paulo César foi deslocado para a lateral direita e Luciano, para a esquerda, já que Heraldo ainda não tem condições de jogar. Dessa maneira, eis o time de Campos Sales:

Ita; Paulo César, Alemão, Aldecir e Luciano; Fará e Ilca; Jorginho Antunes, Edu e Eduardo.

O Madureira está com 13 pontos perdidos. Seu único feito foi empatar com o São Cristóvão de 1x1. Sua equipe não sofrerá alterações e vai formar dêste modo:

Edson; Jorge Luís, Nagel, Alfredo e Conceição; Laerte e Merrinho; Vinicius, Anísio, Morais e Leal.

Olaria e São Cristóvão é jôgo para palpite errado

Jôgo para quem faz palpites não acertar, será realizado na tarde de hoje, em seqüência à oitava rodada do campeonato carioca reunindo no gramado de Figueira de Melo, São Cristóvão e Olaria, com os nôvos horários (14 e 16 horas, aspirantes e principal) e um ingresso de arquibancada aumentado para Cr$ 2.000.

Se os *cadetes* têm a seu favor o fator campo, os olarienses têm melhor equipe para sair vencedora. Mas a verdade é que prevemos um choque renhido, em que o empate é o resultado mais esperado.

Tanto Antoninho, treinador alvo como Daniel Pinto, da Rua Bariri, não alteraram seus quadros. Deverão alinhar hoje a tarde, com estas constituições:

SÃO CRISTÓVÃO: Espanhol; Lauro, Aílton, Pereira e Tião; Domingos e Jedir; Valdócir, Jorge, Aladim e Vermelho.

OLARIA: Aleir; Elcio Jacaré Flodoaldo, Osmani e Nilton Santos; Didinho e Helinho; Joãozinho, Cabrita, Antoninho e Osmar.

Na tabela de pontos perdidos, os *cadetes* estão com 13 e os bariris com 11, pois ganharam a Portuguêsa por 1 a 0 e empataram com o Bonsucesso sem gols.

★ *Joãozinho, ponteiro do Olaria, estará dando duro para ajudar seu clube a conquistar a segunda vitória no campeonato*

"Praianinha" e o CONHAQUE DE ALCATRÃO DE SÃO JOÃO DA BARRA APRESENTAM

BASQUETEBOL EM FOCO

NÓLI COUTINHO

FESTA DIGNA DE CAMPEÕES foi promovida pelo nosso programa "Basquetebol em Foco" que apresentamos diàriamente pela Emissora Continental (20,40 horas), quando homenageamos o Botafogo pela conquista do título máximo da GB. O salão nobre do clube glorioso recebeu figuras de destaque do esporte e da política, prestigiando, assim, a apresentação especial do nosso programa, na sexta-feira, na sede social do Glorioso.

PRESTÍGIO — Prova do carinho e da admiração pelo nosso programa bem como numa deferência aos campeões oficiais de basquete da cidade estiveram presentes na sede social do alvinegro: general Eloi Menezes (presidente do Conselho Nacional de Desportos), deputado estadual Jamil Haddad (representante da Assembléia Legislativa), Antenor Noce (CBB), José Júlio Cavalcanti (pela FMB e Conselho Regional de Desportos), José Pessoa Machado (presidente do Conselho Supremo), Ari Vidal e Carlos Eugênio (Fluminense), João Macedo (juiz da primeira categoria da FMB) Vitor Garcia, Oliveira Jorge, Batista Júnior e Roberto Reis (crônica esportiva), Roberto Abranches (Flamengo), Tarzã (chefe da torcida botafogüense) e outras figuras.

DETALHES — O programa foi iniciado às 21,30 e terminado às 22,30 horas. ★ A delegação campeã recebeu produtos de Praianinha e do Conhaque São João da Barra, bem como canetas esferográficas da marca "Scheffers". ★ Também a Revista Guia Rex associatido-se às homenagens ao Botafogo distribuiu exemplares do seu último número. Gratos, o Tude Sobrinho, técnico campeão chorou, visìvelmente emocionado, quando agradeceu às homenagens, falando em nome dos campeões. ★ A Revista do Esporte também compareceu fazendo a cobertura fotográfica da festa que foi realmente encantadora. ★ Após o programa especial a Diretoria do Botafogo ofereceu um coquetel aos presentes.

CAMPEÕES — Além da diretoria do Botafogo, tendo à frente seu presidente, dr. Nei Palmeiro receberam os brindes comemorativos do significativo feito: José Cardoso (diretor de basquete), Manteiga (massagista), Tude Sobrinho (técnico), e os jogadores: Aurélio — Ilha — Oto — Cianela — Claudius — Mauro — Raimundo — Edinho — Luís Amaro e Gato.

GENTILEZA do Botafogo para o colunista da LUTA DEMOCRÁTICA, oferecendo um lindo medalhão comemorativo da fusão dos dois Botafogo. O portador foi o dr. Nei Palmeiro, que agradeceu, a Continental, ao programa e ao cronista as gentilezas para com o campeão carioca de basquetebol, edição 1966.

Assista hoje à noite, pela Tv Globo, a Grande Revista Esportiva Facit, com os maiores do rádio e da televisão

Osvaldo Pacheco Araújo, vulgo Hermes prêso no Mórro de Santa Marta

Prêso na subida do morro

Maconheiro, ladrão e com várias entradas em diversas delegacias, foi prêso, na madrugada de ontem, o marginal Osvaldo Pacheco de Araújo, no morro de Santa Marta, quando policiais da 3.ª Subseção de Vigilância de Botafogo procuravam um assaltante apenas conhecido pelo vulgo de "Chico", que tinha atacado dois transeuntes horas antes.

A equipe policial, chefiada pelo detetive Adilson, recebeu a denúncia sôbre os assaltos perpetrados por "Chico", escuro e baixinho com um enorme coração de ouro sôbre o peito, conforme descreveram suas vítimas. Vasculhavam o morro quando Osvaldo Pacheco, vulgo "Hermes" correu ao notar a aproximação dos agentes da lei. Foi cercado e encaminhado àquela especializada, viajando no carro de doce.

Trânsito vai ser Superintendência

Destinado a dar maior flexibilidade operacional ao Departamento de Trânsito, já está pronto o projeto de transformação do DT em Superintendência. O general Hildebrando de Góis Cardoso submeterá o trabalho elaborado pelos seus colaboradores ao secretário de Segurança Pública, esta semana, sabendo-se de antemão, que o general Dario Coelho é favorável à transformação e à sua execução no mais breve prazo.

NOVAS EMPRÊSAS

Referindo-se às novas emprêsas de táxis que surgirem na GB, disse o sr. Epitácio Venâncio da Silva, presidente do Sindicato dos Condutores de Veículos Autônomos do Rio de Janeiro, que elas não terão o privilégio de ficar com os melhores mercados de passageiros e nem de trabalhar sem taxímetros. Sua afirmação foi baseada em promessa feita pelo general Milton Mendes Gonçalves, secretário de Serviços Públicos, com quem manteve encontro.

Adiantou o sr. Epitácio Venâncio que o secretário lhe afirmara anteriormente que a concessão feita, a título precário, na administração passada, à emprêsa que opera no Aeroporto Santos Dumont, havia solucionado de vez o problema de táxis naquele local, lembrando que antes disso, eram comuns os casos de passageiros explorados pelos motoristas inescrupulosos e que agora isso não ocorre.

TRÁFICO E SANGUE EM SÃO JOÃO DE MERITI

Fuzilado o soldado do Serviço Secreto

Procurando fazer mistério em tôrno da tentativa de homicídio de que foi vítima ontem, em São João de Meriti, está internado no Hospital Sousa Aguiar o soldado da Polícia Militar fluminense Helbert Rodrigues da Silva, de 21 anos, morador na Rua Itapiringa, 131, Padre Miguel.

Num estranho comportamento, o militar mostrou-se evasivo a tôdas as perguntas que lhe formularam no HSA, justificando-se com a afirmação de que é do serviço secreto do 6.º Batalhão de Polícia Rural, de Caxias, e que sua fala prejudicaria importante investigação sôbre tráfico de entorpecentes.

O atentado ao ss deu-se na Estrada de Minas, em Meriti, sendo imediatamente transportado ao hospital do município, de onde, mais tarde, foi retirado às pressas por um grupo de companheiros, que disseram aos médicos que o ferido tinha de ser removido para o quartel.

Os policiais, entretanto, levaram Helbert para o Sousa Aguiar, onde êle, apresentando dois ferimentos (um no abdomen e outro na região glútea), a princípio, nem o nome queria revelar. Pouco falantes, também, os outros secretas só deram a entender que o autor dos disparos seria um tal Ferrugem, marginal de São João.

A Polícia de Caxias ainda desembrenha a ocorrência até a hora em que encerrávamos os trabalhos desta edição.

★ *Helbert Rodrigues da Silva, o PM fluminense, ontem baleado em um ponto de contravenção, em São João de Meriti, quando era medicado no Hospital Sousa Aguiar*

Marítimo denuncia sua pena de morte

Geraldo Carvalho Guimarães, condenado à morte pelo investigador João Coêlho.

— Estou sendo ameaçado de morte pelo double de marginal e investigador de Nilópolis João Coelho, recentemente transferido para Magé. João Coelho repete constantemente suas ameaças de morte e agressão, porque eu denunciei, há tempos, em reportagem publicada na LUTA, sob o título Laranjeiro Deu Golpe no Ladrão suas ligações com vigaristas.

As declarações são do marítimo Geraldo Carvalho Guimarães, que esteve ontem na LUTA DEMOCRÁTICA, quando pediu às autoridades fluminenses providências contra as ameaças, "já que apesar de sua transferência de Nilópolis, onde, outro, João Coelho continua gozando de influência junto à polícia de minha cidade".

COMPADRESCO

O marítimo explica que apontou as ligações de João Coelho com vigaristas quando êste foi achado pelo ladrão Rui Ferreira Nobreza de estar envolvido num golpe de 3 milhões de cruzeiros no larangeiro Albino Guimarães, prêso em 25 de setembro de 196 pelo então delegado de Nilópolis Mauro Magalhães. O vigarista é amigo íntimo e compadre de João Coelho, esclareceu o marítimo, e desde esta data Coelho nunca mais me perdoou. Já pedi proteção ao promotor Otávio, de Nilópolis, acompanhado de advogado, adiantou mas como é um pistoleiro perigoso, peço à LUTA que transmita meu apêlo à Secretaria de Segurança do Estado do Rio no sentido de que faça cessar as ameaças.

Motorista roubou emprêsa em mais de Cr$ 1 milhão

Foi prêso, ontem em São João de Meriti, o motorista Homero Cruz do Nascimento, sob acusação de roubo contra a emprêsa Viação Beira Mar Ltda., tendo confessado o delito que deu um prejuízo ao patrão de 1 milhão e 600 mil cruzeiros em peças de ônibus.

O motorista desonesto é casado, conta 33 anos, e reside à Rua José Carvalho, 85, Vila Tiradentes, naquele município, e narrou ter roubado cinco rolamentos e uma bomba ejetora, vendendo tudo a Ulisses Irapuã Tucaloto, por 160 mil cruzeiros. Em sua confissão, disse que o intrujão mora na Rua Bela, 197, Parque José Bonifácio, em Meriti. Homero Cruz do Nascimento foi prêso pelo investigador José Vicente, da seção de roubos e furtos da delegacia local.

"Arrastão" pescou mais três meliantes

Três marginais foram presos pela turma de ronda da 10.ª Delegacia Distrital, dentre êle o perigoso Hamilton Martego, contra quem a seção de roubos e furtos vem recebendo inúmeras queixas, e que é irmão do bandido "Bolão", que cumpre pena na Ilha Grande, e do meliante conhecido por "Ruço".

Os demais são: Válter Gomes, solteiro, de 61 anos, sem residência, e João Lopes de Lima, solteiro, de 23 anos, Rua Pinheiro Machado, 44. Quanto a Hamilton, vulgo "Lanfranhudo", é também solteiro, contando 20 anos e residindo à Rua Marquês de Abrantes, 124, Morro Azul.

A turma de ronda era composta dos detetives Humberto, Celso, Soares e De Paula, que iniciaram a "colheita" com Válter Gomes, quando êste preparava-se para dar o golpe na vítima. Fingindo ter acreditado no vigarista, a vítima chamou a Polícia, que deitou as mãos no espertalhão. O segundo foi Hamilton, que foi encontrado em pouco tempo, depois da última queixa. O terceiro foi João Lopes, acusado por seu companheiro de quarto, Ademário Evangelista de lhe haver roubado 700 mil cruzeiros.

Hamilton Martego, Válter Gomes e João Lopes, os marginais capturados

Jogou os filhos no poço e atirou-se depois: SP

SÃO PAULO, 15 (LUTA) — A cidade de Santo André foi abalada ontem com impressionante tragédia. A mulher Isa ltina Cajado de Barros (38 anos, casada), residente no bairro de Utinga, naquela cidade, enlouqueceu repentinamente e atirou os dois filhos, Luís Antônio (2 anos) e Rita de Cássia (2 meses) no pôço nos fundos de sua casa e em seguida mergulhou na cisterna. Ao cair no pôço deu gritos apavorantes que despertaram a atenção da vizinhança.

Isaltina foi retirada do pôço e em seguida as crianças. Rita de Cássia já estava morta. Luís Antônio faleceu quando ela levado ao hospital mais próximo. Isaltina foi medicada e após levada a Delegacia Central. Ali visivelmente transtornada afirmou que não sabia do ocorrido com os dois filhos.

Italiano fugiu com a amante deixando mulher e três filhos

O italiano Giusepe Magliano (48 anos) fugiu com a mundana Dilcéa de tal, residente na Rua Nossa Senhora Aparecida, 883, no Eden, deixando sua espôsa dna. Sebastiana Rosa Magliana no mais completo abandono juntamente com três filhos menores. Outra criança foi levada por Giusepe e Dilcéa para local ignorado. Dna. Sebastiana estêve em nossa Sucursal, em Caxias, relatando o acontecido e solicitando providências das autoridades. Revelou que um dia antes de ser abandonada chamou a atenção do marido para o que êle estava fazendo, deixando-a ao abandono para viver com Dilcéa, ocasião em que foi bàrbaramente surrada, ficando com o corpo todo marcado. Concluiu dizendo que ela e os três filhos já estão passando fome.

O Coiteiro

SANCHO SEM PANÇA

Virgulino enfrentara já, com vantagem, fôrças superiores às suas. Mas fizera-o em condições diferentes.

Nas imediações de Vila Bela, mais um menos com sessenta homens, derrotara trezentos.

O combate fôra maquinado e originou-se de resposta desabusada, enviada ao prefeito Cornélio Soares.

Prendera êle dois viajantes: Benício Vieira, da Companhia Sousa Cruz e Pedro Mineiro, da Standard Oil. O primeiro, dispondo da quantia de cinco contos, foi libertado; o segundo ficou sob custódia, enquanto se providenciava igual importância. No dia seguinte, volta o motorsta com quantia menor, enviada pelo prefeito de Vila Bela, com o pedido para dar liberdade ao viajante. E a resposta foi grosseira.

Aquartelava-se em Vila Bela uma tropa, sob o comando do major Teófanes Tôrres, com mais de três centenas de praças. E um grande contingente de soldados foi pôsto no encalço dos bandoleiros.

O major Teófanes ficou na retaguarda. Sob o comando do tenente Higino José Belarmino, auxiliados pelos sargentos José Olinda, Manoel Neto e Arlindo Rocha, os dois últimos tão perigosos e dispotos quanto os bandidos, a tropa foi atraída por Virgulino para uma calha aberta na Serra Grande, cheia de curvas e reentrâncias cobertas de mato e pedras.

Em ponto estratégico, o chefe dos cangaceiros armou o combate, dividindo o bando em três partes, cada uma delas de vinte homens. E os bandidos caíram em cima dos soldados, cuspindo balas.

Estes descarregavam fuzis e metralhadoras sôbre um inimigo apadrinhado em trincheiras. Seis a oito horas de fogo cerrado, no fim do qual a Polícia se retirava com quarenta baixas. Manoel Neto estava com as pernas quebradas, Arlindo Rocha, com um tiro no queixo. Mais tarde, vimo-lo em Cabrobó, na pensão. Não falava. De vez em quando, forçava um riso, em agradecimento a alguêm que lhe passava um prato. Homem do sertão, revelava brandura, pelo menos com aquêles que não desejavam matar...

Com as tropas do major Teófanes, ainda nas imediações de Vila Bela, tivera outro encontro, sendo cercado. A tropa espalhara-se pela serra e pelos combro. Mas, geralmente, Virgulino rompera o cêrco, premeditando a fuga pela margem do riacho que vai à cidade, o ponto mais perigoso que existia. "Os macaco — disse — sabe qui nun vou pru li e é pru li qui vamo". E foi e se salvou, disposto a tudo.

Motivou a operação um ataque de Virgulino a tropas paraibanas, das quas matou um têrço do efetivo. Estas tropas da Paraíba havia pilhado, pouco antes, José Olavo, que transportava, em um Ford, munição para o grupo.

Elis Regina antipatizada em São Paulo

Leia na seção "RELECRITICA", Leia na seção "TELECRITICA"

A bela Michele Morgan, toxicomania, facismo e uma comédia macabra

● Cinco são os lançamentos da semana cinematográfica...Tudo sôbre cinema — (Leia na página 4) —

QUEM DISSE QUE PANTERA NÃO TEM UMBIGO!

● Bossa das mais novas no Rio noturno foi lançada no "Pink-Panter": duas panterinhas mansas e rebolativas, de umbigo à mostra, que atendem pelos nomes, respectivamente, de Patrícia e Maria Lúcia. As môças mandam brasas infernais na madrugada, contagiando os mais empedernidos puritanos. (Mais notas, em "Show da Noite", na página 5).

LD caderno dominical

Ano XIII — Rio de Janeiro, 15 e 16 de outubro de 1966 — N.º 3 891

Os anúncios inundam os vídeos cariocas:

Emissoras de tv estão forçando o público a ver o que não quer

UMA avalancha de anúncios tomou conta dos vídeos cariocas, principalmente durante o chamado horário nobre. As emissoras de TV já não respeitam as determinações do Govêrno Federal que regulamentam a inserção de comerciais. É uma verdadeira mixórdia de mensagens de vendas, que abrange os mais variados produtos, num amontoado de textos que falam desde inseticida, até perfumes, passando por marcas de sabão, ternos, gasolina, sopas, estofados, detergentes, pílulas, xaropes, imóveis e etc. Quem sofre é o telespectador, porque é premido a agüentar dezenas de interrupções, se desejar assistir a um programa razoável, ou mesmo cinema. — (Leia artigo de Álvaro Raimundo, em "Nossa Opinião", pág. 3).

★ UM BRAVO GESTO DE DEFESA ★

● Surpreendida quando verificava a etiquêta da camisola, a estonteante Tânia Volpi teve um rápido gesto de defesa, cobrindo pudicamente tudo aquilo que o fotógrafo gostaria de colhêr para mostrar aos leitores. O artista foi o Valentim (vocês sabem — o fotógrafo das "estrêlas"), profissional especializado em transmitir emoções gráficas e impróprio para os que sofrem de lesão cardíaca. E a propósito: quem não gostaria de ver Tânia fazer aquêle anúncio do "senta, levanta", nesses trajes? — Se quiser saber de algo mais que o LD lhe dá, leia o "Show de Tôda Gente", na 5.ª página.

Comigo é só na base do samba: lê-lê-lê é para "brasilanques"

● Carmem Lúcia, uma jambete de 19 anos, já fechado como cantora, começou cantando no banheiro e acabou como modêlo profissional. Gostou, mas preferiu ser mesmo cantora e diz que é mesmo do samba. Sôbre o lê-lê-lê diz Carminha que é pra "brasilanque", que ao dar valor à música americana esquece-se da nossa, muito mais ritmada, gostosa e até mesmo sonhadora. (Leiam quem é Carmem Lúcia, na 7.ª página).

Alguém passou açúcar "ni ela"

● Susana, a linda bonequinha da foto, está exibindo seu belo corpo no Teatro Miguel de Lemos, onde Brigitte Blair apresenta "Mamãe Passou Açúcar Ni Mim", com Costinha, Sônia Mamede, Carvalhinho e a própria estrêla produtora. No conjunto do Miguel de Lemos existe um punhado de garôtas com o corpo escultural como o da Susana, que será o fim da vida de muita gente. (Mais notícias sôbre teatro, leiam a coluna de Efe Pinto, na 8.ª página).

Mini-saia será um desejo de liberdade feminina?

Leia em seu "ROTEIRO FEMININO" interessante artigo sôbre a moda que permite à mulher expor nada menos de 15 centímetros de coxas — (Na página 2)

Do grupo contacto para o contato com o público

● Depois do sucesso de "Companhia Século XX de Responsabilidade Ltda.", que o Grupo Contato apresentou no Teatro Jovem, ficou mais conhecido o jovem ator Fernando Resky, dono de uma boa dicção e, bem dirigido, o menino vai longe. (Leiam reportagem sôbre o jovem ator, na 4.ª página).

Cláudia Martins e sua grande chance

● Menina nova e bonita, Cláudia Martins já desponta, em pouco tempo de profissionalismo (3 anos), como um dos grandes cartazes do teatro nacional. Já fêz, além de teatro, boate, e, por integrar os melhores elencos das últimas temporadas, foi chamada para a televisão, onde faz tele-novelas e tele-teatro. (Mais coisas sôbre Cláudia Martins na 7.ª página).

DE TUDO E DE TODOS

● IRACY ZARUR

Como secretária-geral da LBV, a colunista pode falar com pleno conhecimento de causa. Sem receber subvenções oficiais, a vida da Legião da Boa Vontade é um verdadeiro milagre, que só se explica pela proteção de Deus. Erram, portanto, os que querem estabelecer paralelo entre LBV e LBA: esta é sustentada pelo Govêrno, como é público e notório. Não tem de se preocupar com a receita que mantém o seu trabalho de assistência social. Muito diferente da Legião da Boa Vontade é, portanto, a Legião Brasileira de Assistência. A prova do sacrifício da LBV é a situação em que se encontra o Lar da Boa Vontade, de Belo Horizonte: dirigida pelos Legionários Wilson e Lúcia Trópia, essa admirável instituição atravessa um período de tremendas dificuldades, como documentou a revista "O Cruzeiro" desta semana. Ao invés de criticar a LBV, achando que ela devia fazer mais pelas crianças desvalidas, o que todos devem fazer é unir seus esforços no sentido de auxiliar a benemérita instituição, para que ela possa multiplicar seus benefícios pelo bem comum.

● SALVEMOS VIDAS

Essa Cruzada da LBV tem salvo muita gente do suicídio, como o demonstram as cartas arquivadas e que serão, um dia, publicadas para edificação geral. Vejamos, por exemplo, esta missiva que vem do interior do Estado de São Paulo, escrita por uma senhora de que damos, apenas as iniciais porque o caso assim o exige: "Eu estava desiludida de tudo. Não queria mais viver. E resolvi desaparecer para sempre: fui para o banheiro, decidida a abrir o gás. Assim o fiz, e fiquei quieta, à espera da morte. Minha vizinha, que era ouvinte assídua dos programas de Alziro Zarur, acabava de ligar bem alto o seu receptor, ao lado. E as palavras que ouvi foram estas: "O suicídio não resolve os problemas de ninguém, porque a vida continua depois da morte". Foi como se eu tivesse recebido um choque elétrico, que me tomou todo o corpo. Imediatamente, abri a porta do banheiro e saí correndo para ligar o meu rádio. Era muita coincidência! Coincidência demais, para não ser um aviso de Deus. Pois bem, a LBV salvou-me da morte certa. E agora, quando vejo a maldade dos inimigos da Legião da Boa Vontade, ponho-me a pensar: se Zarur me salvou a vida, êstes só podem ser caluniadores criminosos, que tentam prejudicar uma obra de Deus, que só faz o Bem, salvando vidas e almas. (a.) — A. S. C.". Como esta há milhares de cartas nos arquivos da Legião da Boa Vontade.

● UM EX-PRESIDIÁRIO

O que a LBV tem feito, pela recuperação dos criminosos, é algo de comovente. Valdemar Queiros Sardinha (hoje, funcionário do Casarão da Boa Vontade, em Riachuelo) chegou a escrever uma obra impressionante: "Por que deixei de ser canalha", em que conta como foi regenerado pela pregação do Evangelho, através da Rádio Mundial. Pois bem: o ex-presidiário de hoje, é Leandro Lopes, que também exprimiu em versos o seu próprio caso:

REGENERAÇÃO

Eu vivia tão tristonho,
Neste mundo tão medonho,
Que de Deus eu me esquecia.
Era tudo tão nojento
Que o menor contentamento
Minha alma desconhecia.

No entanto, surgiu, um dia,
Alguém que eu não conhecia,
Mas que a mim se apresentou
Através de uma mensagem
Que era tôda uma bagagem
Da viagem que enfrentou.

Pregar a todos queria,
Pois primeiro êle sabia
Que a Bíblia é santo remédio,
Porque age como as drogas,
Matando tôdas as pragas,
Como matou o meu tédio.

E, agora, eu sou OUTRA ALMA
Que enfrenta tudo com calma
E ama a todos com fervor.
Por isso, rendo homenagem
A quem pregou tal mensagem,
Trazendo de Deus o Amor.

Zarur, já fui criminoso!
Mas hoje, muito amoroso,
Sou teu servo e do SENHOR.
Pois a todos eu relembro:
Da sociedade sou membro,
Graças ao meu pregador!

● O DEVER QUE SE IMPÕE

Numa hora trágica para todos nós, em que a descrença arrasa as mais belas esperanças, LUTA DEMOCRÁTICA está ao lado dos que sofrem, porque é um jornal de luta, feito por homens que lutam pelos que não podem lutar. É dever de todos, eleger homens honestos, capazes de restituir ao povo a alegria de viver. Mais do que nunca se impõe a Boa Vontade como Jesus a ensinou, no seu Nôvo Mandamento: "Amai-vos uns aos outros, como Eu vos amei!" Não há outro caminho para a salvação do nosso Brasil.

★ *Alziro Zarur luta, desde 1949, pelo bem-estar das crianças órfãs e desvalidas*

ROTEIRO feminino

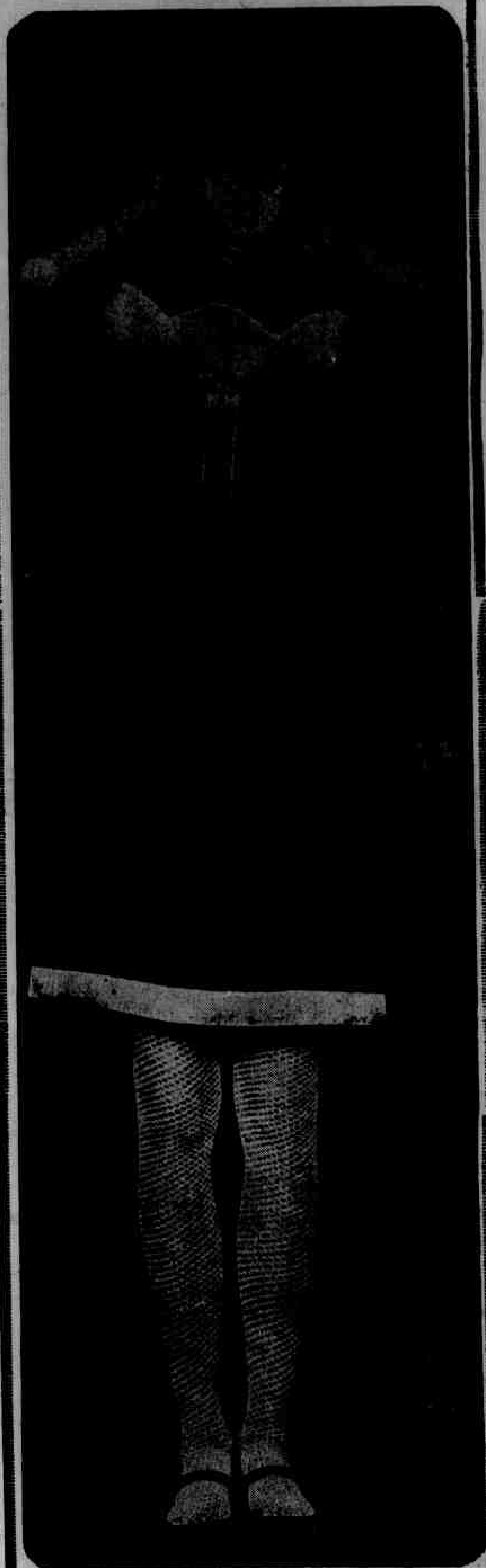

◆ *UM TOQUE JUVENIL — Eis o que nos mandam os costureiros alemães: um modelinho confeccionado em prêto e branco, com um toque extremamente juvenil. Reparem no detalhes da imitação da gravata, produzido pela parte superior em branco, acompanhando a linha do colo. Um broche no centro, ou mesmo uma aplicação em bordado, dão encanto juvenil. É um "op-art" de mangas curtas e barra bem acima do joelho. Atentem para as meias em estilo arrastão e os sapatos de verniz com alça:*

Mini-saia será desejo feminino de liberdade?

Em todos os sentidos de nossa vida diária, alongam-se os horizontes. Em tudo, esta necessidade de estar "novos" frenéticos" para a mais vasta percepção de climas e gentes. E a moda feminina, fenômeno difícil de explicar, mas que não foge às determinações sociológicas, tem também sua palavra-chave: *liberdade*.

Aí estão as mini-saias, os modêlos lançados por Courrèges, por Cardin, por mil e um costureiros através do mundo, com seus joelhos à mostra (e mais 15 centímetros de coxa...), como um desafio. Fica a pergunta: será esta liberação da saia, um desejo de liberdade feminina?

Com paciência e bastante boa-vontade, poderíamos traçar um gráfico do vestuário feminino intimamente ligado às oscilações políticas. Sempre que a vida pública se contorce em dúvidas e passa por período de transição, a moda chega à loucura: logo após o Terror, Paris lançava diàriamente novos estilos, a ponto de entontecer os incautos! Durante a Revolução, algumas mulheres mais ousadas tentaram usar calças-compridas, o que foi terminalmente proibido por Napoleão, tendo sido liberadas apenas no final do século XIX. Mas com a condição de que fôssem vestidas para andar de bicicleta. . .

Sempre que o mundo atravessa uma época de calma e estabilidade, a moda conserva-se serena, as saias velam as pernas, o busto é valorizado e as cituras apertam-se. Durante os períodos revolucionários, pelo contrário, existe sempre a tentativa de saias mais curtas, de linha vaga e sem apoio.

"Isto significa que a moda 66 marca apoteose de liberdade para as mulheres?", indaga a jornalista francesa *Evelyne Sullert*, em excelente artigo sôbre o tema "mini-jube".

Cada vez mais a moda passa de "um fenômeno de classe" para "um fenômeno de massa", hoje em dia é quase difícil distinguir a patroa da empregada, apenas pelo vestido que usa, de tal forma os mesmos modêlos são feitos em série ou com etiquêta de luxo. Aí, uma vitória da democracia.

Vejamos, por exemplo, o problema da saia curta: brevemente, quando ela "pegar" mesmo (quanto a isso, não há mais dúvida, embora tenha que ser feito sem o atual exagêro de lançamento), tanto a mocinha do subúrbio quanto a da mais elegante Zona Sul vestirão modêlos idênticos, sem a menor identificação individual.

Para o bem-vestir atual, duas tendências definidas existem: ou a *"Lolita"*, de curtinha, sem cintura, sem quadris, sem busto, com franja ou trança infantil, sapatos de entrada baixa e joelhinho à mostra *("um batalhão de chapèuzinhos-vermelhos para velhos lôbos blasés")* ou o efebo, com suas golas rulês, suas camisas masculinas, suas botas e casquetes, suas calças compridas, figurinhas inquietantes de cabelos curtíssimos, quadris estreitos, rôsto pálido. A mulher adulta, oscilando entre as duas caracterizações, é ridicularizada, *"como se fôsse necessário provar que ela só seria "liberada" enquanto fôsse adolescente ou se parecesse com os homens..."*

Segundo os estudiosos do assunto, a moda assim caminha porque existe um interêsse cada vez mais crescente em parecer jovem e conservar a mocidade. Ao mesmo tempo, a área a vestir pelos lançadores do *prêt à porter* em grande escala está limitada entre 15 e 25 anos, o que, o que justifica a confecção de um estilo jovem e ousado. A necessidade em demonstrar uma liberdade sexual e a transferência do ponto de atração feminina do busto para as pernas são responsáveis pelas saias curtas e a ausência de decotes colantes. A tendência em uniformizar a moda, por outro lado, lança camisas e calças em modêlos iguais para homens e mulheres (e, em um futuro mundo de abundância geral, não existirá mais a urgência de distinção através dos símbolos exteriores de vestir...).

● Novamente, os "tubinhos"

● A modêlo tem face oriental, mas o vestidinho nada tem de misterioso. De linhas simples, é um traje para as tardes primaveris. Pode ser confeccionado em côr clara ou branca. Pequenos círculos divididos ao meio, em côres contrastantes, saem da gola afogadinha até ao pescoço. Pequenas gravatinhas, encimadas nos círculos, completam o traje. Reparem nos sapatos, em duas côres.

Comer bem com boas receitas

* TIA LAURINHA

SALADA DE REPOLHO

O repolho branco e encorpado, é bom acompanhamento para carne fria. Meio pepino. Aipo ou funcho picado. Uma colher de sopa de cebola picada. 3 xícaras de repolho picado branco, sal, pimenta. Duas colheres de sopa de vinagre fino. Três colheres de sopa de "maionese".

TORTA

Duzentas gramas de bolachas Maria. 100 gramas de manteiga. 1 lata de creme de leite. 300 gramas de açúcar. 6 ovos. 4 barras de chocolate. 50 gramas de damasco.

Preparo — Coloque as bolachas de môlho em leite morno, por meia hora. Tire e amasse com um garfo até obter uma pasta uniforme. Deixe o damasco em água açucarada pelo mesmo tempo e pique-o em pedacinhos. Bata a manteiga, o açúcar e as gemas e junte a pasta. Acrescente então o chocolate dissolvido e o damasco picado. Por último coloque as claras em neve, ponha numa fôrma e leve ao congelador.

VAGENS À FRANCESA

Meio quilo de feijões em vagens. Duas cebolas médias descascadas e esfatiadas. Seis colheres de sopa de manteiga. Sal, pimenta. Uma pitada de noz moscada. Uma colher de sopa de salsa picada.

Soltar as vagens, mas não esfatiá-las; simplesmente quebre-as em pedaços de um e meio centímetro. Cozinhar com a caçarola destampada em água fervendo, levemente salgada. Enquanto isso, fritar cebolas esfatiadas fininhas, brandamente, na metade da manteiga, até que fiquem moles, não precisando estarem douradas.

Escorrer bem as vagens picadas, juntar as cebolas com sal, pimenta-do-reino e uma boa pitada de noz moscada. Sacudir e frigir levemente durante cinco minutos até que estejam bem misturadas com as cebolas e douradas, gradualmente juntando o resto da manteiga e a salsa picada. Os feijões são deliciosos servidos com pombo de caçarola.

DOENÇAS SEXUAIS

Impotência — Estômago — Intestino
Cura PAVLOVIANA dos nervos
Ondas e vibrações eletromédicas
Radioscopia

R. Barão de Ipanema, 76 - Copacabana

Das 8 às 20 horas — Fone: 57-3253

Dr. Montera C.R.M. 90.

SEÇÃO CATÓLICA

Gen. NELSON T. DE FARIA

A paz mundial ameaçada

Lembrando as aparições de Lurdes e Fátima, uma vez que tenhamos as nossas atenções voltadas para o apêlo do Santo Papa Paulo VI.

Para isso transcrevo abaixo o documento.

"A Paz Mundial Ameaçada!".

Novamente o Santo Padre lança veemente e angustiante apêlo pela paz "com grande brado e com lágrimas" diz êle em sua recentíssima encíclica "Christi Matri Rosarii".

Por quê?

Porque "a família humana se vê ameaçada pela guerra cruel que lavra nas regiões da Ásia Oriental. Inquieta-nos as notícias do que as notícias do que vem acontecendo em outras regiões do mundo, como a crescente corrida aos armamentos nucleares, os nacionalismos, os racismos, os movimentos revolucinários, a forçada divisão entre os cidadãos, os atentados criminosos, os morticínios de inocentes".

"Tudo isto — continua êle — pode fornecer a forma de um imenso flagelo".

Para evitar uma hecatombe, antes de mais nada promove a Cruzada do Rosário pela paz mundial sobretudo nesse mês de outubro, mês do Rosário.

Porque afirma êle: "A Igreja costuma recorrer à intercessão eficacíssima de Maria Sua Mãe, quando os tempos se mostram incertos e perturbados".

Por isso "o povo cristão costuma entrelaçar místicas grinaldas à Mãe de Cristo com a reza do Rosário. A exemplo de nossos predecessôres, a mesmo tempo que aprovamos calorosamente êsse hábito, convidamos todos os filhos da Igreja a realizarem êsse ano especiais atos de piedade em honra da mesma Virgem ss.".

Porque — continua o Papa — "Estas preces do Rosário recomendou-as o Concílio Vaticano II a todos os filhos da Igreja, ainda que não expressamente".

João XXIII — de gloriosa memória — o Papa das reformas e do Concílio disse em 1961:

"O Rosário de Maria é elevado à categoria da oração pública e universal, diante das necessidades ordinárias e extraordinárias da Igreja santa e do mundo inteiro".

E João XXIII rezou sempre o Rosário inteiro, diàriamente, e após êste Papa, sempre de joelhos diante do ss. Sacramento exposto.

São, pois, razões mais do que suficientes para rezarmos cada dia o Rosário, ou, ao menos, o Têrço sobretudo nesse mês de outubro, para atender ao apêlo insistente do papa a favor da Paz, perigosamente ameaçada.

Pedimos, também, aos nossos irmãos separados e a todo o povo crente, que nos acompanhem com orações nessa mesma intenção.

Enfim, é a manifestação suprema da vontade mesma da ss. Virgem, que em suas últimas aparições, sobretudo nas duas maiores dos tempos modernos — Lurdes e Fátima — exaltou com suas palavras e [illegible] com seu exemplo a récita diária do Rosário.

Que a Paz seja estabelecida, na justiça e na caridade!

Guanabara, 1 de outubro de 1966.

Cruzada do Rosário em Família, Legião de Maria, Equipes de Nossa Senhora, Federação das Congregações Marianas, Federação das Filhas de Maria, Filhas de Maria Imaculada, Liga Católica Jesus Maria José.

Assim, numa justa recordação da gloriosa andança do padre Peyton, pelo mundo, a entoar a reza do Santo Têrço do Rosário, entre as famílias, para que o mundo se tornasse mais digno de Deus, e que a paz descesse sôbre as Nações. É oportuno lembrar que rezemos com carinho, amor e boa-vontade em todos os lares, porque a família que reza unida, unida permanece, e o mundo será mais feliz.

NOSSA OPINIÃO

● ÁLVARO RAYMUNDO

O têrmo poderá parecer forte demais, mas perdoem-me os leitores se emprego a palavra correta :CHANTAGEM. Isso mesmo. É, de certa forma, o quê estão fazendo as emissoras de televisão, com o público carioca. Se o telespectador assistir um bom programa, geralmente editado durante o chamado horário nobre, tem de aturar montes de mensagens comerciais que interrompem continuamente as produções, exatamente nos momentos mais interessantes. Isso é uma espécie de chantagem, por assim dizer, que se faz ao público. Uma das coisas mais apreciáveis da programação da TV é apresentação de filmes dublados. Pois é exatamente durante as projeções que essa espécie de chantagem a que nos referimos se processa com maior intensidade. Para o telespectador conseguir assistir um filme inteiro tem de possuir grande dose de paciência, senão vejamos: Dez minutos depois de começar a projeção faz-se a primeira interrupção. Entram no ar algumas dezenas de anúncios (dezenas, sim). Recomeça o filme. Oito a doze minutos depois repete-se a dose de comerciais, e vai nesse andar até o término da película. Normalmente as chamadas seções de cinema duram mais de duas horas. Cinqüenta por cento do tempo é dispendido em emissão de material de divulgação comercial. Inclusive há determinada estação que interrompe o filme e anuncia a "última notícia", ou coisa que o valha, mas antes do locutor entrar em "off", narrando o fato, lá vem de nôvo o anúncio do patrocinador do noticiário.

Impingem-nos as mais desbaratadas mensagens de vendas, numa seqüência de horripilar. Falam de geladeiras, anéis de grau, automóveis, pasta de dentes, xaropes, gasolina, calças, talheres, detergentes, fortificantes, títulos, farinhas e mais uma infinidade de coisas. Tudo isso dito de maneira irritante, com crianças muito sisudas a declamar numa linguagem pomposíssima que tal e tal produto fortifica isso e aquilo. Môças bem treinadas comparam roupas e dialogam com o público explicando o que a "vizinha disse sôbre seus pés". Enfim, um manancial monótono de baboseiras que nos querem impingir. Não duvido que estejam até fazendo propaganda subliminar.

E enquanto isso ocorre, as autoridades federais não tomam conhecimento. As emmissóras de tv não ligam a mínima para as disposições que regem o sistema de inserção de anúncios na tv. Existem normas para limitação de tempo de colocação de comerciais, mas nada se respeita. Os diretores comerciais das emissoras quando farejam que determinado programa está tendo boa audiência, tratam de dispicar os intervalos de anúncios. O telespectador que se dane, que agüente a saraivada de chatices. Se isso não é fazer chantagem com o público, macacos me mordam. Isso é extorquir tempo e atenção de quem assiste televisão.

Não nos conformamos em silenciar diante de tal abuso. Infelizmente a tv comercial resulta nisso. Tivesse a Rádio Ministério da Educação um canal à sua disposição e então poderíamos saber realmente o que se pode fazer em matéria de tv. Mas, quem manda é o cliente, o resto que se dane.

Telespectador inteligente deve fazer como aquele anúncio muito conhecido do "senta levanta": tôda vez que entrar comercial no ar, levanta e vai tomar ar na janela.

E por hoje é só.

Rádio

● ROBERTO REIS

Osvaldo Luis introduziu algumas novidades na programação da Rádio Eldorado. Destacamos às 7 horas uma seleção de 60 minutos de músicas tipicamente brasileiras; às 8,30 o "Musical do Cinema"; às 9 horas "Novos ritmos velhos motivos" e às 10 horas "Novidades, só novidades". Lembramos apenas ao bom Osvaldo Luis que a Rádio Tamoio mantém há anos um programa, às 16 horas, com o título de "Musical do Cinema", com seleções de Renato Rocha das trilhas de filmes.

★

A Rádio Tupi já colocou em funcionamento seu equipamento volante de reportagem, que lhe proporcionará irradiar de qualquer ponto da Guanabara sem auxílio de linha telefônica. Tomara que funcione.

★

Doalcei Camargo está fazendo um bom trabalho à frente do Departamento de Esportes da Tupi. E sua equipe é mesmo pedra noventa.

★

Pedro Lara está apresentando o programa "Páginas Cariocas", na Rádio Rio de Janeiro, que vai ao ar de segunda a sexta-feira, das 16 às 17 horas.

★

Angelina (Gugani) Martinez voltou a comandar seu programa diário na Rádio Mundial, a partir das 12 horas. E, a "garôta do circo" não bobeia, graças a Deus.

★

O programa que Boréli Filho produz e apresenta pela Rádio Eldorado ("Mensagem musical em forma de jazz", às sextas-feiras, às 23 horas, está irradiando com exclusividade "tapes" de grandes acontecimentos no mundo do "jazz" nos Estados Unidos.

ROBERTO REIS NO TRÂNSITO

O nosso companheiro Roberto Reis — titular da seção de rádio dêste jornal, e repórter da Emissôra Continental — assumiu a assessoria de Relações Públicas do Centro de Orientação e Ensino do Departamento de Trânsito. Roberto é o assessor do prof. César de Assis Alves, diretor do COE.

ATENÇÃO

FAÇA VOCÊ MESMA SEUS VESTIDOS

MATRIZ: Rua Voluntários da Pátria, 67 - ap. 201
TELEFONE: 26-4045

FILIAL: PRAÇA DA AUTONOMIA, 603
MERCADINHO - SALA 9 - TRÊS RIOS

Direitos autorais (10.038, adultos), (15.114, crianças). Corte e costura para tôda a família, pelos métodos práticos e aperfeiçoados da Professôra Eloyna Amecchin de Araújo. Êstes livros são verdadeiros cursos para quem não pode freqüentar uma escola — Faz-se moldes sob medida e dispensa provas. Temos outros cursos especializados de acôrdo com a capacidade e tempo das alunas

EVANGELISMO

JOÃO DA CUNHA LEITE

COM CRISTO, BUSCAI AS COISAS QUE SÃO DE CIMA ONDE CRISTO ESTÁ ASSENTADO À DESTRA DE DEUS (Col-3 1).

Intimamente ligado com o nosso último ponto está o que agora vai chamar a nossa atenção — O Dom do Espírito Santo — CRISTO ressuscitado que Deus nos oferece tôda atenção, e agora diremos que o único poder pelo qual gozamos esta bênção é o Espírito Santo que nos é dado. O Espírito Santo é dado a todos os que, em fé e obediência, se sujeitem a Cristo (João-7-39), Atos-5.32. O Perdão dos pecados e o dom do Espírito Santo foram as duas coisas apresentadas por Pedro na sua pregação, em resposta ao pedido da multidão convicta e arrependida, o Espírito Santo vem a ser em nós aqui, que nos liga atualmente com Cristo na glória celeste. Tudo quanto nós somos para Deus, somo-lo pelo poder do Espírito Santo. Temos começado pelo Espírito. Gal. 3-3: Vivemos pelo Espírito-Gal-5.25. Tudo quanto Deus aprecia em nós, é o fruto do espírito — a vida de Jesus manifestada em nós é só pelo Espírito Santo que podemos compreender, profundar e gozar as coisas que nos são reveladas e dadas por Deus. É só pelo Espírito — Que cônscios do amor com que somos amados, podemos levantar as nossas vozes dizendo como outrora Jesus na terra disse: "Aba Pai". É SO PELO ESPIRITO SANTO QUE PODEMOS OFERECER A DEUS NOSSO PAI, A ADORAÇÃO QUE ELE TANTO PROCURA. "SE ALGUEM NÃO TEM O ESPIRITO DE CRISTO, ÊSSE TAL NÃO É DELE". Rom 8-9 Há ainda mais um ponto importante que nos prende a atenção neste discurso de Pedro no dia de pentecostes, e é a responsabilidade dos homens diante de Deus, Pedro falou da vontade de Deus, e da grande e gloriosa pessoa de Cristo o escolhido de Deus, e em seguida patenteou bem claramente a responsabilidade dos seus ouvintes, dizendo: TOMANDO-O VOS O CRUCIFICASTES E MATASTES PELAS MAOS DE INJUSTOS, "Atos-2-23. A Responsabilidade que cabe àquele que recusa o testemunho de Deus, dado pelo Espírito Santo, acêrca de Cristo glorificado, que recusa todos os apelos de amor divino? ARREPENDEI-VOS" Disse Jesus: "E CREDE NO EVANGELHO" Presado amigo, visite uma Igreja Evangélica próximo à sua residência. Disse o Senhor Jesus: "O ESPÍRITO SANTO QUE O PAI ENVIARÁ EM MEU NOME VOS ENSINARÁ TÔDAS AS COISAS E VOS FARÁ LEMBRAR DE TUDO QUANTO TENHO DITO". João-14-26.

ENCONTRO COM JESUS, programa que a RÁDIO CULTURA DA BAHIA (SALVADOR) leva ao ar tôdas as manhãs, das 6.30 às 7 horas, na faixa de 31 metros, ponto 96, um programa de inspiração e meditação, matinal para todos os evangélicos. Esta coluna foi escrita quando o seu redator ouvia êste programa. Parabéns aos seus produtores. O meu abraço aos pastôres Valdivio e Raimundo de Oliveira Coêlho.

Atenção, evangélicos: recomendamos para a sua leitura diária matinal o livro, de autoria dos reverendos W. A. Wood e K Jones, "Leitura Cristã". É um livro que todos os crentes devem ter em sua estante, de grande valor para os evangelistas, pastôres, professôres que anselam servir melhor ao Senhor, fiéis à sua palavra. Êste livro e muitos outros se encontram à disposição dos amigos na Livraria Evangélica, à Rua da Constituição, 14, direção do reverendo David Glass.

Falando da Bíblia, disse o general e poeta MARIO BARRETO FRANÇA: "A Bíblia para mim não é um livro comum, porque ela se constitui numa enciclopédia, porque possui desde os livros, históricos aos poéticos desde as normas de educação da infância até às normas de um govêrno de Estado, como é o caso de vários Estados que fizeram suas constituições baseadas no Sermão da Montanha. A Bíblia é, pois, o livro que corrige, ensina e que repreende quando necessário. A Bíblia é um livro que precisa ser lido por todos, para aprimorarem os seus caracteres."

O evangelista e poeta Mário Barreto França, quando visitava a cidade de São Pedro da Aldeia, sofreu um acidente, fraturou a perna esquerda. Por êste motivo, êste grande e famoso poeta evangélico está recebendo uma legião de admiradores em sua residência, na Rua Paulo César, 57 — Niterói.

Você sabia que o governador do Estado do Rio, Jeremias Matos Fontes, é evangélico e tem uma grande arma no seu Govêrno, que é o poder da oração? O governador Jeremias não faz nada sem primeiro elevar o seu pensamento ao Salvador Jesus Cristo.

Sendo assim chamados por DEUS para esta comunhão, procuremos andar nela sujeitos em tudo ao nosso Senhor, mantendo, pela sua graça, as verdades que nos são apresentadas. DEUS o tem feito Senhor de todos, porém nós crentes temos o privilégio de O reconhecer como nosso Senhor. Que o Salvador possa dizer de cada um de nós: "Guardaste a Minha palavra e não negaste O MEU NOME."

O Dia da Juventude Salvacionista foi uma consagração. O salão ficou repleto. O major Luis Corêia de Melo estava radiante. Capitão Campos e espôsa estavam com tôda a responsabilidade dêsse dia. Major Carl Eliasen, diretor do Colégio de Cadetes, e espôsa em companhia da capitoa Christine Rennie. Parabéns à Juventude Salvacionista.

Vamos à Igreja.

Agora no Ponto Frio Bonzão

AGENTE 000 OFERECE

TÔDA A MODERNA LINHA PHILCO DE FAMA MUNDIAL PELA QUALIDADE

COM 000 DE ENTRADA

TV-PHILCO tridimensional de luxo - mod. B-118 - 59 cm - estabilizador automático do horizontal - equipado c/ chassi-frio, que prolonga a vida do seu televisor

000 DE ENTRADA — 71.500 MENSAIS

SUPER TRANSISTONE PHILCO 3 faixas de onda - dupla alimentação: pilha ou corrente - c/ Liga-luz, que economiza 900 vêzes no custo de funcionamento.

000 DE ENTRADA — 8.200 MENSAIS

OUÇA O PROGRAMA DO POVO PARA O POVO diàriamente, das 8:00 às 11:00, na RÁDIO GUANABARA gentileza do Ponto Frio bonzão e PHILCO de fama mundial pela qualidade!

SUPER TRANSGLOBE PHILCO alcance mundial - 8 faixas de onda - 10 transistores - antena telescópica p/ ondas curtas - luxuoso gabinete em duralumínio revestido de couro plástico.

000 DE ENTRADA — 18.500 MENSAIS

CONDICIONADOR DE AR PHILCO ideal para dormitórios, escritórios de qualquer ambiente - equipado com disjuntor de dupla segurança para quedas de voltagem.

000 DE ENTRADA — 85.000 MENSAIS

55012

Ponto Frio bonzão

CENTRO: Rua Uruguaiana, Av. Passos, Av. Marechal Floriano
CATETE (Praça José de Alencar) COPACABANA
RAMOS, MADUREIRA, CAMPO GRANDE, NILÓPOLIS
N. IGUAÇU, S. J. MERITI, CAXIAS, NITERÓI
SÃO GONÇALO, BRASÍLIA, TAGUATINGA

CONHEÇA A MODERNA LINHA DE TELEVISORES PORTÁTEIS PHILCO

★ *COMÉDIA MACABRA, MEXICANA — Não é só o Brasil que faz os seus "À Meia-Noite Lavarei Sua Alma", não! Aí estão os mexicanos com "Os Corvos Estão de Luto", onde se destacam no elenco e na foto acima, os atores Silvia Pina (de "Viridiana") Enrique Alvarez Jimenez e José Galvez*

★ *"WESTERN" DE TRADIÇÃO — Bastaria Randolph Scott, à frente do elenco, e "Talhado em Granito" (Sugarfoot, que quer dizer "pé de açúcar") não teria problema para agradar. Mas trata-se, realmente, de um "bang-bang" bem feitinho, em côres, com todos os tradicionais ingredientes do gênero*

★ *"WESTERN" SEM TRADIÇÃO — Embora o elenco, ótimos os coadjuvantes, como Lee J. Cobb e Skip Homeir, o "western" "Renegado Heróico" (Road to Denver) é sensivelmente prejudicado pela presença do canastrão John Payne, cara-de-pau que Hollywood inventou para mal dos nossos pecados ...*

CINEMA

CLÓVIS DE CASTRO

Michéle Morgan, toxicomania fascismo e comédia-macabra

Cinco lançamentos e quatro fitas velhas, aliás, muito mais, porque a Metro agrupa, num festival cêrca de seis "westerns" feitos à época do fim da carreira do inesquecível Clark Gable.

Os mexicanos prometem dar sustos, com a comédia-macabra "Os Corvos Estão de Luto"; os americanos voltam à carga dos filmes de aventuras, novamente imitando James Bond, em "Agente do S.S.", enquanto que da França nos mandam de volta Michéle Morgan, num melodrama de crime, "Paixão Criminosa", que não deve fazer jus ao talento da grande dama do cinema francês da década dos trinta.

No grupo das reprises teremos "O Môço de Filadélfia", que devia, mas não estrou esta semana em cartaz; "Psicoce" (Psycho), de Alfred Hitchcock, já velho, cançado e sem graça (com a bicha do Anthony Perkins, travestido de velha vingativa) e os "westerns" "Renegado Heróico" (The Road to Denver), com o pavoroso John Payne, e "Talhado em Grantio" (Sugarfoot), com o veterano e querido Randolph Scott.

Vejamos as estréias, uma por uma:

★ **"AGENTE DO SS"** — "Agent For H.A.R.M.", em Eastmancolor. Melodrama de espionagem, com Mark Richman, Wendell Corey, Carl Esmond, Rafael Campos e uma môça, Bárbara Bouchet, que se não nos enganamos deve ser, de nome trocado, aquela mesma Alizia Gur, que estêve aqui no Rio trabalhando num dos filmes de "Tarzã". Ou então ela anda mesmo por baixo e seu nome não consta no elenco... Direção de Gerd Oswald.

★ **"OS CORVOS ESTÃO DE LUTO"** — "Los Cuervos Están de Luto", da Pelmex. Fita mexicana, comédia-macabra com Silvia Pina (de "Viridiana") e Kitty De Hoyos. Direção de Francisco Del Villar. Se o Belo não nos engana, a coisa deve ser interessante.

★ **"PAIXÃO CRIMINOSA"** — "Constance in Handes", filme franco-espanhol. Direção de François Villiers. Com Michéle Morgan, Dany Saval e Simon Andreu. História sôbre a testemunha de um crime de morte.

★ **"OS RESSUSCITADOS"** — "Synanon", filme americano. Produzido e dirigido por Richard Quine, que tem a fama de ser marido (ou ex-) da loura e insôssa Kim Novak. Melodrama sôbre toxicomania, com Edmond O'Brien, Chuck Connors, Stela Stevens, Alex Cord, Richard Conte e a imensa negra Eartha Kitt.

★ **"OS AMANTES DE FLORENÇA"** — "Cronaca Di Poveri Amanti", italiano, sôbre os horrores do fascismo e sôbre os olhos líricos que lhes lançam três casais de namorados. Direção de Carlos Lizzani. Roteiro de Vasco Pratolini. Com Marcelo Mastroiani e Ana Maria Ferrero. O filme chega muito atrasado ao Rio.

★ *AMOR E FASCISMO — "Os Amantes de Florença", ou "Cronacha di Pover Amante", o filme de Carlo Lizzanti feito há mais de quatro anos, e que só agora chega ao Rio, é um relato sôbre os dias negros do fascismo e sôbre o amor que une três casais vítimas dos horrores da guerra. Na foto, uma cena*

NOTÍCIAS DOS BASTIDORES

◆ TARZA — Rumôres de que estariam novamente à caminho do Rio os produtores americanos que fizeram aqui, ano passado, até fim de abril dêste ano, os filmes "Tarzã" de longa-metragem (dois) e para a televisão americana, NBC (seis). É que, dizem os nervosos freqüentadores dos bêcos da Cinelândia, a Banner Productions não teria se dado bem no México.... "Welcome", Steve, "Welcome". Sy everybody is here, waiting for you so nervous..."

◆

◆ **RONALDO — Rumôres também, mas êstes são nossos: Ronaldo Lupo, amparado por Flávio Tambellini, arrumando as malas de saída da presidência do Sindicato Nacional da Indústria Cinematográfica, para o cargo de vice-presidente do futuro Instituto Nacional de Cinema. Isto é, se o projeto fôr aprovado pelo Congresso. Mas dizem que Tambellini não é sòmente cunhado do ministro Roberto Campos, não; também não dorme de touca...**

◆

◆ I.N.C. — E por falar no INC: A confusão acabou por unir três das classes mais desunidas que existem na Guanabara, a dos produtores, distribuidores e exibidores de filmes. Estiveram reunidos sexta-feira passada na sede do Sindicato dos Produtores e **mandaram brasa** em cima do Instituto. Ronaldo Lupo de ôlho, assustado: "o que é que eu vou fazer?..." As três classes, reunidas, pediram audiência ao presidente da República e um prazo de noventa dias para estudar detidamente o projeto que cria o INC. Castelo atenderá?

◆

◆ **ESTRÉIA — Amanhã, dia 17, às 22h30m, no Cine Riviera (Copacabana), pré-estréia de "Os Amantes de Florença" (Cronache Di Poveri Amanti) de Carlo Lizzann, com Marcello Mastroiani.**

◆ ALEIJADINHO — Wilson Silva à caminho de Ouro Prêto, onde vai realizar "O Aleijadinho", em longa-metragem e Eastmancolor, com Nélson Xavier no papel-título do filme, mais Maria Della Costa, Renato Consorte, Alzita Nascimento Fábio Sabag e Raul Cortês, no papel do mártir Tiradentes isto é, se assinou contrato...

◆

Do grupo contacto para o contato com o público

NO Teatro Serrador, num dos principais papéis de "Capitães da Areia", o jovem ator Fernando Resky, sem dúvida uma grande promessa, como ator para o teatro brasileiro. O jovem Fernando tem, como verdadeiro sobrenome, Repitzky, e é neto de russos. Nasceu na Guanabara, no dia 22 de maio de 1946, no Flamengo, e seus pais também são brasileiros e cariocas. Fêz o primário, ginasial e científico no Colégio Liessin, nas Laranjeiras, e agora cursa o 2.º ano de arquitetura na Faculdade Nacional de Arquitetura da Universidade do Brasil. Reside com a família nas Laranjeiras e começou no teatro com Maria Clara Machado, com quem fêz um curso e representou "Sonho de Uma Noite de Verão" e "Pluft, o Fantasminha", no Copacabana. Gostou da ribalta e virou profissional. Fernando Resky fêz, nessa condição, "Desejo", "Rataplan", "Cia. Século XX de Responsabilidade Ltda." e ainda fazendo parte do elenco de "Príncipe Valente".

Além de teatro, Fernando Resky andou filmando e tomou parte, ao lado de Lex Baxter, em "Carnaval de Assassinos", que vai, dentro em breve, estrear nos Estados Unidos e logo depois virá a película para o Brasil.

Agora, no elenco de "Capitães da Areia", Fernando tem um bom papel e pretende continuar sua carreira no palco, onde está agradando. Espera novas oportunidades, pois cultura e talento tem o jovem Fernando que, acima de tudo, é dono de uma grande simpatia.

FILMES E COTAÇÕES

MUITO BOM

"DOUTOR JIVAGO" — O filme mais bem feito, tecnicamente, da História do Cinema. Perdoáveis as omissões do livro de Boris Parternak. O diretor, David Lean, quis e conseguiu fazer um espetáculo que agrada e prende a atenção do público da primeira à última cena. (MGM).

MUITO BOM

"AS DUAS FACES DA FELICIDADE" — Um belo filme, que emprega a côr de uma maneira inteligentíssima. A mulher Agnés Varda expõe com habilidade, embora sem se aprofundar, o drama de um jovem casado e apaixonado por outra mulher. A temática da felicidade é plenamente válida. (CCFB).

RAZOÁVEL

"DE VOLTA DAS CINZAS" — Onde é que já se viu? As novelas estão deixando o rádio e a televisão e pulando, sem autorização, para o cinema, eis aqui um exemplar típico, com tôdas as bobagens e falsa psicologia do trio marido-mulher-amante e o crime julgado perfeito. L. Léo Thompson dirige cada vez pior, Samantha Maximillian Schell sua irmã, Maria Schell. (UA).

★ *Mike Henrì (Tarzan engravatado), o leão "Major" e o macaco "Elmer", nos distantes dias de filmagens de "Tarzan e o Grande Rio", aqui na Guanabara, ou melhor lá nos fundos do Jardim Zoológico. Dizem que Tarzan voltará...*

PALAVRAS CRUZADAS

Antônio Fabelo Chaves

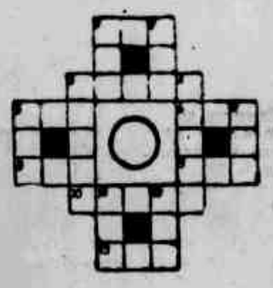

N.º 328

HORIZONTAIS: 1 — Virtude; 3 — Pateta; 5 — Domicílio; 6 — Norma; 8 — Gracejava; 9 — Emenda; 10 — Comilões; 13 — Ação.

VERTICAIS: 1 — Taberna; 2 — Oceano; 3 — Aparelhar; 4 — Elevadas; 5 — Estudar; 7 — Atração; 11 — Proteção; 12 — Argola.

RESPOSTA DO PROBLEMA N.º 327

Horizontais: 1 — MAL; 3 — ARMAS; 5 — LER; 6 — ART; 8 — ROR; 9 — DOR; 10 — AMADA; 13 — SOM.

Verticais: 1 — MAR; 2 — LOA; 3 — ARARA; 4 — SAIDA; 5 — LAR; 7 — TER; 11 — MES; 12 — DOM.

Contra inveja e mau olhado — Não use brincos, pulseiras, talismãs etc. Use sêmen

SENZALA

A PROTEÇÃO DISCRETA O PERFUME DO SEU MAL

Distribuidor: "A DROGAFLORA"

(RIO DE JANEIRO — GB) BECO DO ROSÁRIO, 2-1

HENNÉ-LÉNE

O henné do América

Nova embalagem

Tinge Alisa e amacia melhor os cabelos

HENNÉ-LÉNE

produtos do AMERICO

à venda nas perfumarias drogarias e farmácias

Laboratório Rua dos Laranjeiras 164 Tel. 25-2817 - Rio

ONDE A CIDADE SE DIVERTE

LANÇAMENTOS

★ "ARABESQUE" — "Arabesque". Filme americano, em tecnicolor e Panavision. Direção de Stanley Donen. Com Sophia Loren e Gregory Peck. As 14, 16, 18, 20 e 22 horas. Proibido até 14 anos. Veneza (Urca).

★ "AS AVENTURAS ESCANDALOSAS DE UMA RUIVA" — "The Amorous Adventures of Moll Flandres". Filme anglo-americano, em tecnicolor e Panavision. Direção de Terence Young. Com Kim Novack e Richard Johnson. As 13.30, 15.40, 17.50, 20 e 22.10 horas. Proibido até 18 anos. Ópera.

★ "A SALAMANDRA DE OURO" — "La Salamandre D'Or". Filme franco-italiano em côr De Luxe. Direção de Maurice Regamey. Com Jean-Claude Pascal e Madeleine Robinson. As 14, 16, 18, 20 e 22 horas. Proibido até 14 anos. Roxi, Tijuca, Leopoldina e Cascadura.

★ "CAÇADA HUMANA — "The Chaise". Filme americano, em tecnicolor e Panavision. Direção de Arthur Penn. Com Marlon Brando e Jane Fonda. As 12 (só no Capitólio) 14, 16.30, 19 e 21.30 horas. Proibido até 18 anos. Capitólio (Cinelândia), São Luís, Copacabana, Miramar, América Santa Alice.

★ "ESTÁ SOBRANDO UM ESPIÃO!" — "One Spy Too Many". Filme americano, em Metrocolor. Direção de Joseph Sargent. Com Robert Vaughn e Yvonne Craig. As 12 (só no Pathé), 14, 16 18, 20 e 22 horas. Proibido até 14 anos. Pathé, Azteca, Metro-Copacabana, Pax, Metro-Tijuca Para Todo se Mauá.

★ "JERRY COTTON, AGENTE SECRETO FBI" — "Schusse Aus Dem Geigenkasten". Filme alemão. Direção de Fritz Umgelter. Com George Nader e Henis Weiss. As 14, 16, 18 e 22 horas. Proibido até 18 anos. Império, Art-Tijuca, Art-Méier, e Art-Higienópolis.

★ "NUAS NO ASFALTO" — "Mellem Venner". Filme sueco. Direção de Paul Nyrup. Com Annette Post e Preben Ploug. As 11, 12.40, 14.20, 16, 17.40, 19.20, 21, 22.40 e 24.20 horas. Proibido até 18 anos. Alasca (Copacabana)

★ "NO CAMINHO DO PECADO" — "Girl in Trouble". — Filme americano. Direção de Lee Beale. Com Tammy Cralk e Ray Mennard. As 12 (só no Rivoli e Festival) 13, 15, 17, 19 e 21 horas. Proibido até 18 anos. Rivoli, Festival, Paris-Palace, Imperator e Rosário.

★ "O BARÃO DO TERROR" — "El Barón del Terror" — Filme mexicano. Direção de Chano Urueta. Com Abel Salazar e Ariadne Welter. As 14, 15.40, 17.20, 19, 20.40 e 22.20 horas. Proibido até 18 anos. Ipanema, Presidente, Coliseu e Irajá.

★ "PASSAPORTE PARA O PERIGO" — "A Man Could Get Killed". Filme anglo-americano, em tecnolor e Panavision. Direção de Ronald Neame e Cliff Owen. Com Meina Mercouri e James Garner. As 14, 16, 18, 20 e 22 horas. Proibido até 10 anos. Odeon (Cinelândia).

★ "SETE CONTRA ROMA" — "Sette Contri Roma". Filme italiano, em tecnicolor. Direção de Michèle Lupo. Com Gordon Mitchell e Scila Gabe. As 10 e 12 (só no Pam), 14, 16, 18, 20 e 22 horas. Proibido até 18 anos. Bruni-Copacabana, Kelly e Britânia.

REPRISES

★ "CONFLITOS DA CARNE" — Filme japonês. Com Michiko Maeda. As 10, 12, 14, 16, 18, 20 e 22 horas. Proibido até 18 anos. Cinesc.

CONTINUAÇÕES

★ "AS DUAS FACES DA FELICIDADE" — "Le Bonheur". Filme francês, em Eastmancolor. 9ª semana. Direção de Agnés Varda Com Jean-Claude Drouot e Marie-France Boyer. As 14, 15.40, 17.30, 19, 20.40 e 22.20 horas. Proibido até 21 anos. Paissandu.

★ "A BOSSA DA CONQUISTA" — "The Knack". Filme inglês. 8ª semana. Direção de Richard Lester. Com Rita Tushingham e Ray Brooks. As 14, 15.40, 17.20, 19, 20.40 e 22,20 horas. Proibido até 18 anos. Alvorada (Copacabana).

★ "AGONIA E EXTASE" — "The Agony and the Ecstasy". Filme anglo-ítalo-americano, em Cinemascope e côr De Luxe. 7ª semana. Direção de Carol Reed. Com Charlton Hestonu e Rex Harrison. As 13.30, 15.40, 17.50, 20 e 22.10 horas. Proibido até 18 anos. Palácio (Cinelândia).

★ "A MAIOR HISTORIA DE TODOS OS TEMPOS" — "The Greatest Stor Ever Told". Filme americano, em Panavision e tecnicolor, 3.ª semana. Direção de George Stevens. Com Max Von Sydow e Dorothy McGuire. As 14.30, 17, 19.30 e 22 horas. Livre, Coral.

★ "A ESPIA DE CALCINHAS DE RENDA" — "The Spy in Lace Panties". Filme americano em Metrocolor e Panavision. 3.ª semana. Direção de Frank Tashlin. Com Doris Day e Rod Taylor. As 19, 21 e 23 horas. Livre "Drive-In" (Lagoa).

★ "AMOR E DESAMOR" — Filme brasileiro. 2.ª semana. Direção de Gérson Tavares. Com Leonardo Villar e Leina Krespi. As 14, 15.40, 17.20, 19, 20.40 e 22.20 horas. Proibido até 18 anos. Rian (Copacabana).

★ "A MANDRAGORA" — "La Mandagola". Filme ítalo-francês. 2.ª semana. Direção de Alberto Lattuada. Com Rossana Schiaffino e Philippe Le Roy. As 14, 16, 18, 20 e 22 horas. Proibido até 18 anos. Condor (Largo do Machado).

★ "DOUTOR JIVAGO" — "Doctor Zhivago". Filme anglo-ítalo-americano, em Panavision (70mm), Metrocolor e Som Estereofônico Perspecta. 15.ª semana. Direção de David Lean. Com Omar Shariff e Geraldine Chaplin. As 14, 17.30 e 21 horas. Proibido até 16 anos. Vitória (Cinelândia).

★ "DE VOLTA DAS CINZAS" — "Return From The Ashes". Filme anglo-americano, em Panavision. 3.ª semana. Direção de J. Lee Thompson. Com Caximillian Schell e Samantha Eggar. As 14, 16, 18, 20 e 22 horas. Proibido até 18 anos. Scala, Bruni-Ipanema, Rio, Regência, São Pedro e São Bento (Niterói).

★ "DE OLHOS VENDADOS" — "Blindfold". Filme americano. Direção de Philipp Dunne. Com Rock Hudson e Jack Warden. As 14, 16, 18, 20 e 22 horas. Proibido até 10 anos. Rex (Cinelândia).

★ "MARAVILHOSA ANGELICA" — "Merveuilleuse Angélique". Filme franco-italiano, 2.ª semana. Direção de Bernard Birderie. Com Michèle Mercier e Jan-Louis Tritignant. As 14, 16, 18, 20 e 22 horas. Proibido até 18 anos. Condor-Copacabana.

★ "ONTEM, HOJE, AMANHÃ" — "Ieri, Oggi, Domani". Filme ítalo-francês, em tecnicolor e Techniscope. 7.ª semana. Direção de Vittorio De Sica. Com Sophia Loren e Marcello Mastroianni. As 14, 16.30, 19 e 21.30 horas. Proibido até 18 anos. Art-Copacabana.

★ "O COLECIONADOR" — "The Collector". Filme anglo-americano, em tecnicolor. 5.ª semana. Direção William Wyler. Com Terence Stamp e Samantha Eggar. As 14, 16.30, 19 e 21.30 horas. Proibido até 18 anos. Leblon e Odeon (Niterói).

★ "O TRIUNFO DE HERCULES" — "Il Triunfo Di Ercole". Filme italiano, em Cinemascope e Eastmancolir. 2.ª semana. Direção de Alberto De Martino. Com Dan Vadis e Mariu Tolo. As 12 (só no Marrocos), 14, 16, 18, 20 e 22 horas. Proibido até 10 anos. Roial, Bruni-Botafogo, Marrocos, Rio Branco, Bruni-Piedade e Paraíso.

★ "O ESPIÃO QUE SAIU DO FRIO" — "The Spy Who Came in From the Cold". Filme americano. 2.ª semana. Direção de Martin Ritt. Com Richard Burton e Claire Bloom. As 14, 16, 18, 20 e 22 horas Proibido até 18 anos. Bruni-Flamengo, Caruso, Bruni-Tijuca, Bruni-Méier e Rio-Palace.

Subúrbios da Central

BANGU

VITÓRIA — Os heróis de Telemark

MOÇA BONITA — Cavalgada para o inferno

MATILDE — Avanço para a retaguarda

MADUREIRA

MADUREIRA — Mulheres de Luxo e Alta infidelidade

CORDEIRO NETO

S. FRANCISCO — Sangue Ardente

CAIRO — À meia-noite levarei sua alma

ANCHIETA

REIS — Engraçadinha depois dos trinta

PILARES

PILAR — Rifle de quinze tiros

JACAREPAGUÁ

MARAJÓ — O juramento de Ferro

VAZ LÔBO

VAZ LÔBO — O espelho da bruxa

MÉIER

CACHAMBI — A Noviça Rebelde

Subúrbios da Leopoldina

PENHA

MELO — Viva Maria!

OLARIA

SANTA HELENA — O que é que há, Gatinha?

RAMOS

RAMOS — Viva Maria!

ROSARIO — No caminho do pecado e Por um punhado de prata

RIO-PALACE — O homem que saiu do frio e O filho do Capitão Blood

BRAS DE PINA

BRAS DE PINA — Prisioneiros da Selva e O cavaleiro audaz

SANTA CECILIA — O que é que há, gatinha?

Zona Norte

TIJUCA

MADRI — Dominique

CARIOCA — Vidriana

SÃO CRISTÓVÃO

NATAL — O grande massacre e Tormenta de fogo

FLUMINENSE — O espelho da bruxa

S. JOSÉ — Cavalgada para o inferno

MARROCOS — O triúnfo de Hércules e Tarzã e a caçadora

FLORIANO — Por um momento de amor

RIO BRANCO — O triúnfo de Hércules e A vingança do foragido

Zona Sul

CATETE

POLITEAMA — Fantomas

BOTAFOGO

GUANABARA — Fantomas e Conflitos da mocidade

BOTAFOGO — Alta infidelidade e Aventureiro de Gibraltar

BRUNI — O triúnfo de Hércules e Uma fenda no mundo

COPACABANA

RIVIERA — Fala-me de mulheres

RICAMAR — Uma viagem para o príncipe

JARDIM BOTANICO

JUSSARA — Mauste nas Minas do Rei Salomão

Estado do Rio

PETRÓPOLIS

PETRÓPOLIS — Estes homens maravilhosos com suas máquinas voadoras

CAPITÓLIO — O covarde

DOM PEDRO — Rainha do Congo (seriado) e Pistoleiro relâmpago

CAXIAS

PAX — O covarde

CAXIAS — O espelho da bruxa e A vingança do Chicote Negro

NOVA IGUAÇU

SANTA ROSA — Viva Maria!

MERITI

S. JOÃO — "A corrida do século"

GLÓRIA — O espelho da bruxa e Comanches em fúria

NITERÓI

ICARAÍ — O Mgico de Os

CENTRAL — Mais

ÉDEN — À meia-noite levarei sua alma

ALAMEDA — Tragédia submarina e A última diligência

O SHOW de tôda gente

LILIANA RENATA

O garotão da foto acima é o Jorge Galo; de idade 22 anos. Tem por pseudônimo, Ricardo Alan, e nasceu na GB. O garotão costuma aparecer no "Tevefone", do Canal 4 e está na cara? cantando iê-iê-iê. Agora o garotão vem de lançar um compacto simples cujo título é, anotem, "O Incrível Ricardo Alan". Diz que gravou de repente e foi acompanhado pelo conjunto "The Brazilian Tiger's" que é sempre êle quem o diz — é uma brasa, mora!

Seu cartão de visitas aí está. Agora vejamos o que tem a contar:

— Canto iê-iê-iê porque comecei nesse gênero e, além do mais êste ritmo é a fôrça máxima da juventude, para mim, que sou jovem.

Porem, aprecio muitíssimo a bossa nova. Aliás, também canto êsse gênero.

— Quanto ao futuro, pretendo, principalmente, realizar-me profissionalmente. Depois então pensarei num futuro que me seja satisfatório e o seja igualmente a tôdas as muitas fãs.

— O artista que mais admiro é o Roberto Carlos porque êle é, realmente, o melhor cantor da música jovem do Brasil. Além do mais, é um grande colega. O Brasinha é fogo, mora!

COMO dissemos por ocasião da saída de "O Jornal de Vanguarda" da Excélsior para a Tupi e posteriormente para a Globo, o bom filho à casa voltará. É o que está para acontecer. Os responsáveis pelo conhecido tele-jornal estão em negociações com a emissora da Av. Venezuela. No caso, das negociações se concretizarem provàvelmente o produtor Fernando Barbosa Lima viria a ser, também, diretor artístico do Canal 2. O que não se sabe ainda é em que posição ficaria o Borjalo: êle é o diretor do jornal e, igualmente, diretor de programação da emissora do Jardim Botânico. ★ Macaco velho no assunto, estranhamos da viagem empreendida pelo diretor comercial da Globo, não o fato dêle haver sido convidado por emprêsas estrangeiras e sim a calma com que se ausentou do cargo pois quem conhece televisão sabe que em tais casos aparece logo um aventureiro candidato ao lugar momentâneamente vago. E quase que na sua totalidade, o aventureiro é bem sucedido. Mas o Válter sabia perfeitamente o que fazia, porquanto é um dos elementos que goza das graças do grupo que rege os destinos da emissora do Jardim Botânico. Haja vista que cogitam que êle faça o papel daquele cubano, o Katerno, que no tempo da emissora era o verdadeiro "manda-chuva". Pensam, igualmente em enviá-lo ao "Quartel General" do poderoso grupo, ou seja à Tv Venezuela na. Os zum-zuns se multiplicam. Referem-se, também, a um provável convite, da parte do Válter, para a seu lado trabalharem o atual diretor do Tele Centro Boni e do atual diretor artístico da Rio, Carlos Manga. E, como disem muita coisa, dizem, também que êste último, em menor escala de possibilidade, porquanto poderia vir... a furar-lhe o esquema. ★ Os filhos de Rubens Berardo, Oton e Rubens, assumirão as rédeas da Continental juntamente com o filho do Oscar Berardo, Antônio Carlos. Parece que todo muito ficou contente pois a jovem guarda — como vem sendo chamado o trio-diretor — conseguiu botar todos os funcionários em dia, lá na "Metropolitana". Como se sabe, na Continental a turma graduada não recebe salários há três meses; quanto à miúda, há mais de quatro, não tem sequer bife de bofe à mesa. Conta, outrossim, que uma das providências dos novos diretores seria afastar o diretor financeiro Wilson Barbosa que, até hoje, parece não ter conseguido encontrar solução para a organização Rubens Berardo. ★ "Black-Whith" — da Tupi, sofrerá uma série de modificações, a partir desta semana. ★ Aluísio Silva Araújo assinou contrato com a Excélsior. ★ E o loirão José Augusto Branco, que foi ator em algumas novelas na Rio, foi virar cantor lá no Peru. Iê-iê-iê andino, com lhamas e tudo mais. ★ João Roberto Kelly, há cêrca de mês e tanto bronqueou com confradezinho nosso, de fôlhas outras, porque êsse escrevera que êle seria contratado pela Tupi. Não bronqueie, Kelinho: você não quer que a emissôra que atualmente o agazalha saiba, mas que você anda em entendimentos com a Tupi, lá isso você anda! ★ Marly Rocha — da Tupi — estêve esta semana lá na Excélsior, pedindo que a contratassem até mesmo pela metade do que ganha na Emissora da Urca, porque, pelo menos, a Excélsior pagará em dia. ★ A Globo adquiriu nos States (mais é lógico!) os direitos autorais de "E o Vento Levou" e "Rebeca". Logo que os dirigentes daquela emissora sentirem que um de seus programas cair, já sabem, tocarão pra cima da gente mais estas lenga-lengas. ★ Luís Duque Estrada ("Terras de Nossa Gente") vai lançar, também na Tupi, um nôvo programa: "De Repente, Noite". Nêle, Duque Estrada abordará aspectos da noite carioca. ★ Calma Murtinho retornou ao "Elas e Elas", na Rio. Dentre as atrações a serem apresentadas nos próximos dias: a doceira Mme. Lemos e a apresentação de uma cena da peça adaptação do livro de Jorge Amado "Capitães de Areia", com a presença do autor. ★ Conta que o Cásperi, responsável pelo setor de divulgação das Associadas, irá para a Globo. Se fôr, nada terá a ver com o departamento de divulgação ora entregue ao Fernando Lopes. Irá para o de Promoções. ★ "Audax", a série filmada para a Tv e que há mais de ano noticiamos, desta vez vai desencalhar: a filmagem terá início amanhã. Milton Rodrigues e Anik Malvil estarão brincando de mocinhos, no "enlatado". ★ Fofocas banhudas, entre o Chacrinha e o Roberto Carlos. O primeiro convidara o segundo para coroá-lo no seu programa; mas o Manga, por intermédio do Jair de Taumaturgo conseguiu levar, graciosamente, um dia antes do programa do Chacrinha, o seu Rei da Jovem Guarda, à Tv Rio. Chacrinha ficou coisa! e quase manda o "Rei" para o tal inferno por êle tão cantado!

CINCO DE CINEMA

1) — O Projeto de Lei 3944/66 e a Mensagem n.º 619/66, cria o Instituto Nacional do Cinema. Contra êle vem-se insurgindo a classe cinematográfica em geral e o Sindicato das Indústrias Cinematográficas, em particular. E na sexta-feira êste convocou uma assembléia geral para discutir o assunto. Após muito tumulto, ficou resolvido: nomear uma comissão com amplos podêres para se dirigir ao presidente da República solicitando a retirada do projeto, para que esta comissão, com amplos podêres delegados pela assembléia do Sindicato das Indústrias Cinematográficas, apresente as emendas que julgar necessárias para que o Instituto seja de fato o Instituto que a classe deseja. A comissão foi constituída dos seguintes membros: Herbert Richers, José Augusto Rodrigues, Nélson Pereira dos Santos, Jean Manzon, Jacques Develin, Carlos Niemaier e Osvaldo Massaini. ★ 2) — Por falar no conhecido produtor paulista, êle está no Rio, onde permanecerá uma semana. Veio, entre outras tantas coisas, ultimar os preparativos para a filmagem de Aquarela. Ainda a respeito de O. Massaini, a sua produção Os Cangaceiros de Lampião começará a ser rodada em dezembro, com quatro atôres cujos nomes têm as iniciais M: Marlene França, Milton Ribeiro, Milton Rodrigues e Maurício do Vale. ★ 3) — Milton Rodrigues sempre gosto udo México e, agora, foi convidado pelo gobierno daquele país para representar o Brasil, no Festival de Cinema de Acapulco. ★ 4) — Paulo Pôrto comprou duas historias de Guilherme Figueiredo. Paulo entrou em entendimentos com Herbert Richers para, das duas, fazer um filme. ★ 5) — Em Esta Gatinha é Minha vocês verão o Perí Ribeiro abrir a bôca e dizer coisas muitas. Até de amor. Mas a voz que da bôca sairá é a do produtor-sexy Jéce Valadão. Dublagem, gente, dublagem.

DUAS DE TEATRO

1) O sucesso de Memórias de um Sargento de Milícias, encenada no Largo do Boticário, está se tornando um problema para o Grupo de Ação, ou seja, o elenco daquele espetáculo. Mais explicadinho: o diretor Geraldo Queirós tencionaria encenar a peça num teatro, provàvelmente o João Caetano, e — sem a aquiescência da totalidade do grupo — fazer modificações no elenco. Por exemplo, o Grande Otelo seria convidado para o papel agora defendido por Milton Gonçalves. Não porque o primeiro seja um bom ator, e sim porque o veterano colored poderia ser fator de maior afluência de público. Isso muito vem aborrecendo a turma — que de contrasto só tem o verbal — mas que ainda não tomou coragem para, a respeito, abordar o Geraldo Queirós. Tudo isso é bastante desagradável para êles, que deram seu apoio integral à encenação de Memórias de um Sargento de Milícias quando até mesmo o adaptador da peça, Millôr Fernandes, não acreditava em seu sucesso. Agora o sucesso se fêz e, com êle, talvez, a ingratidão. ★ 2) — Derci Gonçalves vai voltar ao seu verdadeiro habitat: o teatro. Desta feita, no República, noite de 30, em Fé no Santo e Pé na Tábua, com Araci Côrtes, Milton Morais, Duarte de Morais, Spina, Lurdes Maier, Norbert Nardone, Luís Carlos, Cirene Tostes. A direção estará a cargo de José Maria Monteiro, mas isso não tem importância porque... Derci será sempre Derci.

◆ É uma pose bem da esquisita, a do Gérson. O garotão, como todos sabem, é o popular craque do Botafogo e chegou a ser o termômetro da então inatingível "seleção de ouro". Depois deixou cair a máscara (a que êle usa para atrair a atenção dos torcedores) mas adquiriu outra: a do homem sério. Deixará de ler historinhas em quadrinhos nas concentrações do clube, porque, afinal, isso não fica bem a um homem casado. E evitará, sem dúvida, posar ao lado de fãninhas, como já aconteceu com Pelé. Na hora de renovar contratos não precisará do papai para ajudá-lo a aumetnar as cifras. Bem: esta última, não garantimos. O "velho" Nunes tem tarimba para êsses assuntos, pois sabe fazer a "pedida". Os encargos de uma nova família são muitos. E não demora, lá vêm a cegonha trazer a encomenda. É, Gérson, você agora vai ter que rebolar. Dentro, e fora do campo.

DUAS DA NOITE

1) — Sérgio Pôrto em entendimentos com Carlos Machado para escrever um show no qual será lançado no Fred's o cômico Amândio. ★ 2) — Diz que, desta vez, Cláudia Não se Aprende na Escola vai sair mesmo. Estréia marcada para quarta-feira, noite de 19, no Rui Bar Bossa. Os notívagos estarão em festa pois, além do show, que promete ser bom, o Maurição vai reabrir sua casa, que, não resta dúvida, é uma das mais agradáveis da noite carioca.

DIAS EM TÔDAS

1) — A diretoria do Bloco Vai Quem Quer, de Catumbi, dará na noite de 17, lá no SC Minerva, o seu "Ensaio de Samba-Show". ★ 2) — TV Cine Som (estúdios de gravação para cinema, rádio e tevê) vai dar o seu coq, na têrça-feira, dia 18. Motivos: inauguração de suas instalações e despedida do elenco de Alô Dolly.

CASA BARATA

Artigos de Umbanda — Santos — Imagens de todos os tamanhos — Velas, Guias e Ervas — Praça da República 46 3.º loja. Tel. 43-3242

CHUVEIRO ELÉTRICO rei

3 TEMPERATURAS • QUENTE • MORNO • FRIO

HÁ 40 ANOS O MELHOR!

NAS BOAS LOJAS ASSISTÊNCIA TÉCNICA

RUA TEÓFILO OTONI, 74 - 1.º AND. TEL. 23-8627 - RIO DE JANEIRO - GB

SHOW da NOITE

SUSUKA

◆ CHEZ TOI, restaurante europeu, inaugurar-se-á no próximo dia 20, quinta-feira, em noite de benefício das obras sociais da sra. Ema Negrão de Lima.

◆ SERGIO CABRAL programou as seguintes atrações para o Casa Grande: amanhã, "Encontro com a Civilização"; têrça-feira, Cinema de Arte, seguido da reunião do Clube de Jazz e Bossa, presidido pelo Jorginho Guinle; quarta-feira, Escola de Samba Império da Tijuca; quinta-feira, Sérgio Ricardo; sexta, sábado e domingo, Wilson Simonal.

◆ JOAQUIM SARAIVA, proprietário do Lisboa à Noite, chegou, sexta-feira, da Europa, onde foi contratar atrações para o seu restaurante típico português.

◆ MARIA DA GRAÇA, atração da Adega de Évora, já está selecionando as músicas que integrarão o seu próximo elepê. Paradoxalmente, serão melodias brasileiras, as quais Maria, a despeito de ser portuguêsa de nascimento e de estar no Brasil sòmente há dez anos, canta sem o menor sotaque.

◆ ABRÃO MEDINA fechou negócio com os irmãos Sanches, do Panorama Palace Hotel, numa sociedade visando à reabertura do Rio 1 800; fato êste que acontecerá na primeira quinzena de novembro.

◆ TRIO TAMBA (Luís Eça, Bebeto e Hoana) chegou, ontem, do México, onde estêve durante seis meses. Após merecidas férias de 30 dias, retornarão para cumprir outro contrato. Depois, Europa e Estados Unidos.

◆ A CHURRASCARIA TOMKL vai entrar em nova fase. Vai contratar atrações para alegrar suas noitadas. Possìvelmente, a estréia se dará com o cantor portenho Mário Salas.

◆ CARLOS MACHADO estreou, no Fred's, espetáculo informal, com a participação de Maria Teresa Quintas, Irene Ravache, Os Modernos do Samba e outros menos votados.

◆ NO GASLIGHT CLUB, jantar de confraternização da Predial Copacabana, com a presença de Dirceu Ezequiel, Hugo Hama, Emílio Mário de Oliveira, Ari Soares Filho, Daniel Vasco etc.

◆ SACHA RUBIN acertou com a direção do Leme Palace Hotel o arrendamento da boate Balaio.

◆ NO LE BLASON, boate da Barra da Tijuca, em negociações com um grupo de cabeludos para as movimentadas noitadas de sexta e sábado. Possìvelmente, fechará negócio com os Hot Stones.

◆ PÉRICLES DO AMARAL estreará, amanhã, no Miguel Lemos, "Os Desclassificados", com a participação de Nana Caimi, Tais do Amaral, Zé Kéti, Ismael Silva, o conjunto A Voz do Morro e os Três D. O show será apresentado, de têrça a domingo, à meia-noite e meia. As segundas-feiras, às 21 horas.

◆ MERCEDES BATISTA estará às segundas-feiras, a partir de amanhã, apresentando-se no Teatro Rival, frente ao seu excelente balé folclórico, composto de 26 bailarinos, bailarinas e ritmistas.

◆ GILBERTO GIL e Vanda Sá estrearão, no Bar Cangaceiro, na próxima quarta-feira, numa produção de Guilherme Araújo. Serão acompanhados pelo conjunto de Osmar Milito.

◆ MARIO ROSSI, compositor que muita gente conhece, gravou pela voz de Ciro Monteiro uma marchinha gostosa, intitulada "Esconderam o Boi", que deverá fazer sucesso para o próximo carnaval. São seus parceiros os excelentes Paquito e Romeu.

◆ JUÇARA, a rebolativa cantora, mandando suas brasas, em São Paulo, onde é a atração cantante da boate do Hotel Comodoro.

Agora no Ponto Frio Bonzão

AGENTE 000 EM DEFESA DO POVO!

TUDO COM 000 DE ENTRADA

MÓVEIS BONSUCESSO em FORMIPLAC

CONJUNTO BONSUCESSO EM FORMIPLAC
De luxo. Mesa 1,20 x 0,75. 4 cadeiras em Formiplac.
000 DE ENTRADA 14.300 MENSAIS

SALA BONSUCESSO EM FORMIPLAC-NOGUEIRA
BUFFET em Formiplac-Nogueira platinada, 2 portas e 4 gavetas centrais. — 000 DE ENTRADA 17.230 MENSAIS
MESA FIXA de 1,25 x 0,75 — 000 DE ENTRADA 8.390 MENSAIS
CADEIRAS c/ encosto em Formiplac e assentos estofados em plástico de luxo — 000 DE ENTRADA 2.500 MENSAIS

NOVA LOJA FORMILAR - RUA URUGUAIANA, 95
com a mais completa linha de Móveis em FORMIPLAC

SALA NOVA CRUZEIRO COM 6 PEÇAS
Formiplac azul combinando com madeira clara. Bufet conjugado c/ cristaleira-bar. Mesa elástica e 6 cadeiras estofados. Preço popular.
000 DE ENTRADA 24.870 MENSAIS

CONJUNTO KING JUNIOR DE 5 PEÇAS
Todo em Formiplac, inclusive banquetas.
000 DE ENTRADA 7.890 MENSAIS

CONJUNTO ELDORADO EM FORMIPLAC
Com 5 peças. Também vendemos peças avulsas.
000 DE ENTRADA 12.400 MENSAIS

TAMBÉM VENDEMOS PEÇAS AVULSAS

55014

CENTRO
Rua Uruguaiana
Av. Passos
Av. Marechal Floriano

Ponto Frio bonzão

Catete (Praça José de Alencar) COPACABANA
RAMOS MADUREIRA CAMPO GRANDE NILÓPOLIS
N. IGUAÇU S. J. MERITÍ CAXIAS NITERÓI
SÃO GONÇALO BRASÍLIA TAGUATINGA

NOS DOMÍNIOS DA FÉ

"Os que crêem em DEUS, devem amar, amar mesmo, as crianças" (*DECELSO*)

HOMENAGEM A ANTÔNIO CAVALCANTI — Hoje, domingo, com início às 16 horas, na Tenda Espírita Naná Buruquê, sob a direção da ialorixá Ana de Sousa e como convidada de honra a Tenda São Jerônimo do babalaô José dos Santos, à Rua Adalberto Ferreira, 49, Leblon, grande festa de Ibeijada quando será homenageado LUTA DEMOCRÁTICA e o candidato Antônio Cavalcânti, que estará presente.

◆◆◆

★ **A TENDA OGUM BEIRA-MAR** — Estrada do Tambá, 109, Jardim Anglo Brasileiro, Leblon, sob a direção da ialorixá d. Maria Aparecida Roque, festa dia 29 e 30. Agradecemos o convite e lá iremos.

◆◆◆

★ **CRISPIM E CRISPINIANO** — Dia 23, Tenda Penas Brancas, Rua Arirambа, 5, no Barata, Realengo, sob a direção da Ialorixá "Ogum Yê", toque para Crispin e Crispiniano, havendo na ocasião Perigrinação do Barco de Yemanjá, com a participação de várias tendas. Será homenageada LUTA DEMOCRÁTICA.

◆◆◆

Assinalando os oito (8) anos desta coluna, sob a nossa responsabilidade, várias solenidades serão realizadas, a começar, dia 2, com o orogessi, em Santa Cruz. As tendas da Baixada Fluminense irão reunir-se no auditório da nova Rádio Difusora Duque de Caxias, dia 10, em homenagem à "NOS DOMÍNIOS DA FÉ" de LUTA DEMOCRÁTICA.

◆◆◆

◆ **CABOCLA JUPIARA** — Dia 29, sábado, às 20 horas, Rua Ibiraci, 96, Engenho de Dentro, grandiosa festa assinalando o aniversário daquela instituição. LUTA DEMOCRÁTICA será homenageada na ocasião. Representará a escola, a Tenda Casa de OXUM, da Ilha do Governador. Pela congregação representará o babalaô Fernando Costa. Saravá Caboclo Jupiara.

◆◆◆

◆ **CABOCLO DESENGANO** — Dará Toque para os ierês em seu temâlo, Rua 17, casa 24, em Deodoro, sob a direção do babalaô Gentil Saldanha.

NOTICIÁRIO

As tendas devem enviar, além dos dias de sessões, o endereço, o nome do dirigente e do guia-chefe. Preencha o cupom abaixo:

TENDA ....

Rua ....

Dias de sessões e festivos ....

Babalaô ou ialorixá ....

Presidente ....

Guia-chefe: caboclo e prêto velho ....

Obs.: remeta para "Nos Domínios da Fé" — LUTA DEMOCRÁTICA.

TEU NOME, TEU DESTINO

Cupom para consulta, inteiramente grátis.

Nome ....

Endereço ....

Dia .... mês .... ano de nascimento ....

Envie junto o envelope e sêlo para Decelso, LUTA DEMOCRÁTICA ou Avenida Automóvel Clube 3.188 — ZC-38. Respondi, nesta semana, a mais de 100 cartas. Reclamem a resposta. Teu nome, teu destino.

★ **"NO PODER DA FÉ, A SALVAÇÃO DE NOSSAS ALMAS"** — Diàriamente, às 18 horas, preces e irradiações pelos aflitos, enfermos e presidiários, Corrente Espiritual e Mental de Umbanda, agora também pela Rádio Clube Fluminense, em 1550 quilociclos. Envie seu nome e receba o Boletim da Corrente Espiritual e Mental de Umbanda. Avenida Automóvel Clube, n.º 3.188, Z.C. 38. Guanabara e ouçam, às 9 horas, pela Rádio Globo, a prece de Luís de Carvalho.

★ **ESCRITORES E DIRIGENTES DE UMBANDA** — Houve mais uma confraternização dos escritores, jornalistas e dirigentes umbandistas na Editora ECO, uma feliz iniciativa do jovem editor, Ernesto Emanuele Mandarino. Compareceram: O festejado escritor João de Freitas; o combativo Átila Nunes; o jovem Bonsurgue Larva; Antônio Teixeira Neto (secretário ad-hoc); o babalaô Jerônimo de Sousa; nosso amigo Aires, representando o tatá de Inkice, Tancredo da Silva Pinto, e o redator desta coluna. Congratulamo-nos com Mandarino e com o confrade Teixeira Neto pelo êxito da reunião. A próxima reunião será dia 5 de novembro (1.º sábado), às 10 horas da manhã.

★ **DIA DA CRIANÇA** — Estivemos assistindo às festividades do Dia da Criança no Lar Antônio de Pádua, eficientemente dirigido pela professôra Júlia Coelho Kulack. ★ Continua a criança a ser problema neste País, enquanto, pelo menos, não houver a estabilização dos lares. Única solução cristã, e, por isso, lógica, para a solução do problema da Criança em nossa Pátria. Nossos parabéns ao professor Afrânio de Oliveira, ao João Carneiro.

★ **DIA DO MEDIUM** — Será festejado dia 27 em várias instituições o "Dia do Médium". A Escola Superior Iniciática de Umbanda do Brasil, Corrente Espiritual e Mental de Umbanda e Ordem dos Graduados de Umbanda farão realizar sessão magna dia 27, às 20 horas, Avenida Automóvel Clube 3.188, Irajá. Será estudado o tema: "Aspectos Teológicos Ritualísticos e Iniciáticos da Religião de Umbanda". Entrada franca. ★ Acaba de sair: Clarisa, a pecadora.

★ **UMBANDA E POLÍTICA** — Voltamos a lembrar às tendas que de conformidade com os nossos princípios religiosos não se devem transformar em tribunas políticas as reuniões espirituais; ademais, o nôvo Código Eleitoral não o permite. Que os umbandistas se lembrem: promessa, são promessas que se não cumpriram. Fiquemos com os que tenham condições de nos dar alguma coisa sem prometer. ★ ANTÔNIO CAVALCANTI, candidato à deputado estadual, pelo MDB, merece o voto da gratidão dos umbandistas, pois LUTA DEMOCRÁTICA tem sido uma tribuna livre a serviço da umbanda. Cuidado com os "Ojokokorês"; com os "aluviás" e quejandas. Participem os umbandistas das eleições sem contudo envolverem a umbanda na política.

★ **CONSAGRAÇÃO SACERDOTAL** — Está marcado para novembro e dezembro, novas consagrações pela Ordem de Graduados, sob a supervisã oda Escola Superior Iniciática de Umbanda. Cerimônia mística-religiosa.

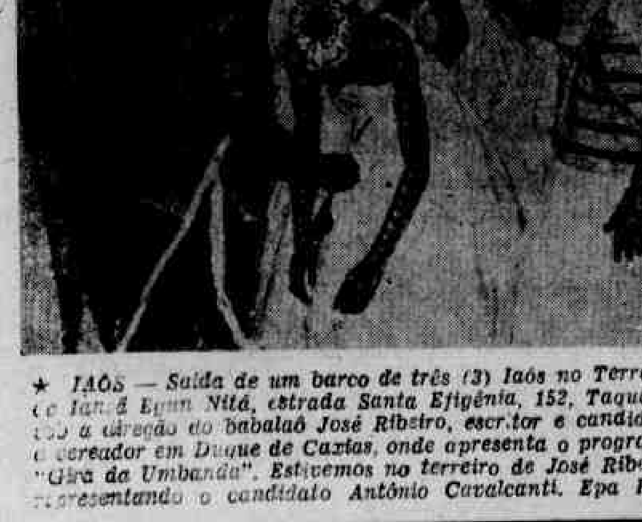

★ *IAÔS — Saída de um barco de três (3) Iaôs no Terreiro do Ianšã Egun Nitá, estrada Santa Efigênia, 152, Taquara, sob a direção do babalaô José Ribeiro, escritor e candidato a vereador em Duque de Caxias, onde apresenta o programa "Gira da Umbanda". Estivemos no terreiro de José Ribeiro, representando o candidato Antônio Cavalcanti. Epa Hei!*

ANGRA DOS REIS

● SANTOS LEVY

A PENETRAÇÃO pela Costa Verde se deu logo após a descoberta do Brasil, quando, a 6 de janeiro de 1502, a expedição chefiada por André Gonçalves ou por Nuno Manuel descobriria a Enseada de Angra dos Reis, que recebeu, mais tarde, êste nome por ser o Dia de Reis.

Temos também notícia de que a descoberta se daria em 6 de janeiro, porém de 1532, pelo próprio donatário de S. Vicente, Martim Afonso de Sousa, como se verifica através de "História da Capitania de São Vicente", de frei Gaspar da Madre de Deus. É possível, entretanto, as duas viagens, talvez apenas exagerada na coincidência das datas.

Nomeado em 1534 para o Vice-Reino da Índia, partiu o capitão de São Vicente e sua senhora, Ana Pimentel, substabelecendo seus podêres em relação às terras, a Antônio de Oliveira, isto em 1537. Os filhos dêste, em 1556, vieram residir em Angra, cujos habitantes aumentavam, inclusive com ilustres homens da época, como o dr. Vicente Fonseca e família, que em 1559 vieram se estabelecer na Ilha Grande, que lhe fôra doada. Ali surgiu Vila Velha, reconhecida pela Coroa em 1560, tornando-se Distrito em 1563 e elevada a Município pela Carta Régia de 1608, como Vila dos Reis Magos da Ilha Grande.

Em 1617, um pescador encontrou na enseada o cadáver do pároco local, que fôra misteriosamente assassinado, e, pouco depois, violento temporal desabou sôbre a localidade, correndo boato de que se trataria de um castigo divino, fazendo com que o primitivo núcleo colonial se mudasse, em 2 de outubro de 1624, para o local onde hoje é a sede do Município.

O progresso da região crescia a olhos vistos, pois se comunicava com a Cidade de São Sebastião do Rio de Janeiro, hoje Estado da Guanabara, através da Fazenda dos Jesuítas, na região de Santa Cruz; tanto assim que em 1749 já havia 15 engenhos e 91 engenhocas de açúcar.

Dois anos após a restauração portuguêsa de 1640, isto é, em 1642, navios piratas começaram a assaltar a cidade, em busca do precioso açúcar, que tanta falta fazia na Europa, forçando a Coroa a construir os Fortes do Outeiro e de São Bento, hoje em ruínas, das quais restam também as do Convento de São Bernardino de Sena, cuja construção se iniciou em 1643 ou 1653.

A 27 de junho de 1808 era criado o cargo de Juiz de Fora e a Comarca instalada em 27 de janeiro de 1829, enquanto a 28 de março de 1835, juntamente com Campos e Niterói, se elevava à categoria de Cidade. Sua evolução rápida, no Império, fêz com que seu pôrto em 1864 fôsse o segundo do País; no entanto, com as estradas de ferro paulistas escoando mercadorias via Santos e a abolição da escravatura em 1888, tirando o braço cativo da plantação de cana, a cidade entraria no século XX em decadência, trazendo apenas o fausto de seu opulento passado.

Em 1906, tendo na presidência da República o dr. Francisco de Paula Rodrigues Alves, (1902-06), o ministro da Marinha, almirante Júlio César de Noronha pensou de instalar na Enseada, o Arsenal de Jacuecanga e as autoridades para lá partiram nos cruzadores Barroso e Tiradentes e no encouraçado Aquidabam. O último explodiu no dia 21 de janeiro, sepultando por tempos o sonho do povo, pois o Baía passou a ser acusada de sinistra, e nem do quinto quadriênio (1906-10), com a morte do presidente Afonso Pena em 14 de junho de 1909, assumindo então o vice-presidente, que foi o fluminense Nilo Peçanha, se realizou o desejo dos Angrenses.

No govêrno do marechal Hermes da Fonseca (1910-14), por esfôrço dos almirantes Joaquim Marques Batista de Leão e Manoel Inácio Belfort Gorcia, que foram ministros da Marinha, foi inaugurada em 1914, a Escola Naval, tendo como primeiro diretor o almirante João Carlos Mourão dos Santos. Com a transferência daquela Escola Superior da Marinha para o Rio de Janeiro, no local ficou sediada a Escola de Grumetes, depois Batista das Neves, até que, em 1951, foi inaugurado o Colégio Naval como curso preliminar à Escola Naval.

De 1926 a 1930, no govêrno de Washington Luís Pereira de Sousa, houve a construção do Pôrto de Angra. Por outro lado, a primeiro de dezembro de 1928, a rêde mineira de viação ligava a cidade aos Estados de Minas, São Paulo e Goiás.

Recentemente, na Enseada, foram criados os Estaleiros Verolme de Construção Naval.

São Distrito de Angra dos Reis a sede, que por determinação nacional tem sempre o nome do município e mais Cunhambebe, Mambucaba, Jacuecanga, Praia de Araçatuba e Abraão.

Na área regional temos a Ilha Grande onde existe uma Colônia Penal, que é visitada através de embarcações do Serviço de Navegação Sul-Fluminense.

Comarca relativamente populosa abriga permanentemente 33.424 almas.

Indo-se da Guanabara, pega-se a antiga estrada Rio-São Paulo no km 66 da Rodovia Presidente Dutra, passa-se por Rio Claro para chegarmos a Velha Cidade no km 102 perfazendo o total de 162 quilômetros de via rodoviária.

A sede e grande parte do município são situadas à beira-mar, havendo contudo uma região montanhosa que chega a 1.200 metros de altura, na Serra da Sinfrônia.

Angra vive da plantação de banana, cana e mandioca, das distilarias de cachaça, do pescado e da indústria de Construção Naval. Pelo seu Pôrto se exportam muitos produtos, como banana e café da paulicéia e se importam, outrossim, outras mercadorias, como por exemplo, o trigo. Industrializa o pescado em grande quantidade.

Centenas de casas comerciais e várias agências bancárias são os centros da transação de comércio entre o Rio de Janeiro e São Paulo.

A Santa Casa da Misericórdia mantém ótimo hospital com perto de 200 leitos, havendo ainda o asilo da velhice com 4 dezenas vagas. No município há 4 postos de Higiene estadual, afora o Serviço de Saúde do Colégio Naval, alguns médicos, uma drogaria e farmácias, no tocante à salubridade pública.

No setor de ensino temos o Colégio Naval instalado em 15 de agôsto de 1951, no govêrno presidencial de Getúlio Vargas, onde se preparam futuros oficiais da Marinha, o Ginásio Angrense, a Escola Normal Everardo Buckeuser, sua Escola Técnica de Comércio e a Biblioteca Municipal Guilherme Briggs.

Centro ainda com características coloniais, tem no entanto, alguns prédios modernos, e, na indústria hoteleira além de bons restaurantes e lanchonetes se apresenta com os Hotéis Pálace, o Angra Turismo Hotel e o do Clube de Férias.

A Verolme de Construção Naval, que se instalou na Baía de Jacuecanga, aumentou de muito as condições locais melhorando o nível da população.

Além da caça ao macaco, veado, jaguatirica e até de onças, Angra dos Reis é grande reduto dos aficcionados da pesca submarina e de passeios em canôas ou lanchas a motor.

Para os diletantes de História, encontramos as ruínas do Convento de São Bernardino de Sena (1758), a Capela da Ordem 3.ª da Penitência (1750), o Convento do Carmo e a Matriz (1626), tendo em frente a Fortaleza, hoje Cadeia Pública, e a Centenária Capela da Ordem 3.ª do Carmo (1593); Monumentos tombados pelos Serviços de Patrimônio Histórico e Artístico Nacional.

O município apresenta belos passeios como a estrada que demanda à Getulândia (42 km), a Ermida N. S.ª do Bonfim, o Seminário de Jacuecanga (1797), o Pico do Frade a 1.078 metros de altura as Cachoeiras de Bracuí, as Ilhas de Cataguases, Jipélia, Cachoeira da Ilha Comprida e as Praias do Bonfim, da cidade do Leste, Grande, Ribeira e Vila Velha.

Além das belas areias, temos a estrada de contôrno entre a Baía da Ribeira e as Enseadas do Bonfim e Praia Grande, em que, a cada curva, nôvo quadro nos aparece aos olhos, sempre tendo como moldura o céu e o mar, sobretudo no mirante do alto da serra.

HORÓSCOPO

HOJE

CAPRICÓRNIO (21 de dezembro a 20 de janeiro) — O aspecto do seu planêta-guia a convida a fazer progredir os negócios, os interêsses financeiros e os assuntos profissionais. Procure trocar idéias com seu chefe.

AQUÁRIO (21 de janeiro a 20 de fevereiro) — Você precisará reforçar o setor doméstico ou cuidar de seus assuntos negligenciados em tôrno da sua base de atividades, se quiser garantir a posição atual e a estabilidade dos seus interêsses.

PEIXES (21 de fevereiro a 20 de março) — Apesar da semana em conjunto se apresentar satisfatória, é possível que cometa algum êrro que a prejudique junto da pessoa amada. Cuidado. Ótimo período para resolver seus problemas profissionais.

ÁRIES (21 de março a 20 de abril) — Astúcia e habilidade poderão ajudá-la a obter proveitos e atingir um objetivo financeiro. A sua possibilidade de ter lucros em negócios e transações estará bastante em evidência nesse período.

TOURO (21 de abril a 20 de maio) — Tenha muito tanto se encontrar inesperadamente, com a pessoa amada, pois você poderia parecer fria e enigmática, apesar de não o perceber. Esteja preparada para demonstrar atenção às pessoas em dificuldades.

GÊMEOS (21 de maio a 20 de junho) — Não negligencie as obrigações para com aquêles que estão mais próximos ao seu coração. Personalidades fascinantes que a atraem socialmente não são comparadas com os amigos verdadeiros.

CÂNCER (21 de junho a 20 de julho) — Haverá maior sensação de otimismo, perspectivas de chegarem boas notícias e acontecimentos mais animadores. Procure chegar a conclusões com os companheiros e nos negócios.

LEÃO (21 de julho a 20 de agôsto) — Semana muito favorável, abrirá caminho para as mudanças necessárias no acêrto dos problemas domésticos, a fim de serem inaugurados novos programas de vida. Evite mexericos alheios.

VIRGEM (21 de agôsto a 20 de setembro) — Você poderá contar com os conselhos e esforços da pessoa amada, ou de um amigo, para ajudá-lo a enfrentar as dificuldades dêsse período. Não espere todavia merecer atenções especiais.

LIBRA (21 de setembro a 20 de outubro) — Não deixe que atitudes incômodas ou deploráveis dos outros possam prejudicar o seu fim de semana. Tome também cuidado para não gastar exageradamente nesse período.

ESCORPIÃO (21 de outubro a 20 de novembro) — Procure afastar-se de casa se estiver sentindo inquietações e aborrecimentos. Não deixe, porém, que a situação doméstica se descontrole e possa vir a causar grandes aborrecimentos.

SAGITÁRIO (21 de novembro a 20 de dezembro) — Use o máximo de energia agora, para fazer progredir a sua posição, o crédito e os assuntos profissionais e financeiros. Procure fechar negócios de compras, contratos de trabalho lucrativos, ou serviços necessários.

AMANHÃ

CAPRICÓRNIO (21 de dezembro a 20 de janeiro) — Semana muito favorável para inovações em seu trabalho. Mantenha-se atenta a qualquer imprevisto que possa surgir. No terreno senaimental você também será muito favorecida.

AQUÁRIO (21 de janeiro a 20 de fevereiro) — Não convie nas intenções para guiá-las corretamente em assuntos de dinheiro. Evite as aventuras amorosas arriscadas, poderá se arrepender. Seja cautelosa com informações falsas, e desentendimentos que poderão prejudicar a sua posição social.

PEIXES (21 de fevereiro a 20 de março) — Parece que os outros estão mais dispostos a concordar com você nesse período. Talvez haja notícias favoráveis pelo correio ou pelo selefone. Evite os gastos excessivos, do contrário surgirão sérios aborrecimentos.

ÁRIES (21 de março a 20 de abril) — Seja prática e realista. O caminho que você escolheu não leva a parte alguma, não faça castelos, em seu pensamentos, pois não poderá realizar. Não entregue ao amor tão fàcilmente, seja qual fôr a forma em que êle apareça.

TOURO (21 de abril a 20 de maio) — Você tem muita sorte no amor. Talvez até demais, as pessoas que se apaixonam por você, sofrem muito, contudo tenha juízo, pois de outra forma, infeliz na velhice, você será. Em seu trabalho, tudo correrá bem.

GÊMEOS (21 de maio a 20 de junho) — Talvez surjam pequenos aborrecimentos de importância secundária, mas muito aborrecidos. Não desanime, com calma logo a crise passará. Aproveite as horas felizes que terá ao lado da pessoa amada.

CÂNCER (21 de junho a 20 de julho) — Não fique confusa em seus problemas sentimentais. A pessoa amada que a faz sofrer não pode merecer o sentimento que lhe dedica. Brevemente tudo se normalizará.

LEÃO (21 de julho a 20 de agôsto) — Procure cooperar com os companheiros de trabalho durante a semana. Haverá provàvelmente, algum aborrecimento de ordem sentimental, mas passageiro. Se agir com calma poderá conseguir uma posição de maior destaque, em seu trabalho.

VIRGEM (21 de agôsto a 20 de setembro) — O excesso de segurança é pernicioso. Tenha mais confiança em si mesma, mas seja mais prudente. Não se entregue demais à pessoa que ama, pois você não é correspondida como pensa.

LIBRA (21 de setembro a 20 de outubro) — A maré estará a seu favor e haverá muitas probabilidades de você alcançar algum projeto importante se procurar progredir corajosamente. Não permita que julgamentos errados a conduzam a situações difíceis.

ESCORPIÃO (21 de outubro a 20 de novembro) — Haverá boas oportunidades favoráveis à sua bôlsa e aos assuntos de negócios. Procure aproveitar ao máximo as oportunidades por volta do fim da semana. Seja mais compreensiva com a pessoa amada.

SAGITÁRIO (21 de novembro a 20 de dezembro) — Semana muito adequada para atividades comerciais. Não despreze os conselhos de pessoas mais velhas, que lhe poderão ser muito úteis. Seja mais cautelosa com as pessoas que julga ser amigas.

TROVAS E TROVAS

● MARINA AMPARATO

Trovas & Trovas que semanalmente presenteia seus prezados leitores com trovas de grandes poetas-trovadores, hoje o faz apresentando as maravilhas da excelente trovadora IRACI NASCIMENTO E SILVA.

A trovadora que temos a imensa honra de focalizar é filha de Francisco Soares do Nascimento e d. Maria Mendes do Nascimento. Era casada com o não menos talentoso trovador, e médico conceituado dr. Renato Vieira da Silva.

Nasceu Iraci Nascimento e Silva em Natividade do Carangola, no Estado do Rio, no dia 17 de julho de 1913. É professôra de Desenhos e Artes Plásticas. Reside no Rio e tem sido vitoriosa em vários Jogos Florais. É filiada à União Brasileira de Trovadores. Em 1965 publicou um precioso livro de trovas intitulado "Trovas de Sombra e Luz", que teve muito sucesso. Faz parte da Antologia de Trovas (Trovadores do Brasil).

Para demonstrar o alto gabarito da inspiração de Iraci Nascimento e Silva, aqui registramos suas trovas vencedoras em Jogos Florais de Juiz de Fora, São Paulo, Nova Friburgo, respectivamente, e Petrópolis que lhe coube o primeiro lugar, com o tema caminho. Revela orgulho, esperança / Nos olhos cheios de brilho, / Quem aponta uma criança / Dizendo ao mundo: É meu filho. E: Os lampiões embaçados / Pelas garoas vadias / Parecem olhos velados / Chorando lágrimas frias. E: Sou ciumenta e não minto... / E bom que saibas, meu bem, / O que fôr meu não consinto / Que seja de mais ninguém... E ainda: Na vida há Céus constelados / E caídos pelos caminhos... / há poetas, desiludidos, / Pondo estrêlas nos espinhos.

Quando Iraci pensa no amor, saudade e paixão, consegue escrever maravilhas como estas: Amor se dá... Não se vende, / Não se compra, não se empresta / Quem o compra, se arrepende / E, quem o vende, não presta. E: Perdoe-me Deus, por piedade, / Se peco por pensamentos: / Deve haver muita saudade / Quebrando a paz dos Conventos... E ainda: Bendigo a paixão maldita / Que sufoco em alma louca, / E mais forte ressuscita / Quando beijas minha bôca.

Como vemos, tem Iraci uma trova para cada momento, para cada gôsto e cada coração. Vejamos o que diz a respeito da Guanabara: Numa taça de granito / Que a nenhuma se compara / O Rio oferta o Infinito / No espelho da Guanabara. Como percebemos é Iraci Nascimento e Silva uma trovadora de inegável talento e forte dosagem de bom gôsto e inspiração.

E para encerrarmos, registramos: Neste mundo conturbado, / Sem crença e sem diretriz, / Não há cenário adequado / Para alguém viver feliz. E ainda: Na vida a compensação / Está na desigualdade: / Há quem cante na prisão / E quem chore em liberdade.

Trovas & Trovas que focalizou a grande poetisa-trovadora Iraci Nascimento e Silva a parabeniza e aponta as trovas da semana:

Programação de tv

DOMINGO

CANAL 2

11,00 Missa Dominical
12,00 Mickey Rooney
12,30 Soldados da Fortuna
13,00 Bossaudade
14,00 Dois no Esporte
16,30 Cinema de Graça
17,30 Côrte Rayol Show
18,30 Show Riso
19,55 Hora da Buzina

CANAL 6

11,00 Club do Guri
12,00 Reportagem Esportiva
13,40 Gurilândia
14,10 Portugal no Mundo
14,45 TV de VT
15,55 Festival do Cinema Brasileiro
17,35 Popey
17,50 Flipper
18,25 Disneylândia
19,00 Estúdio Um
20,35 A Brasa da Casa
21,35 The Virginian
23,10 Dangerman

CANAL 4

10,00 Consertos para a Juventude
11,30 TV Turismo
12,00 Tele Cace Intercolegial
13,00 O Seu Exército
13,30 Domingo de Comédias
16,30 Domingo de Aventuras
19,00 Derey Espetacular
22,00 Cidade Aberta
22,30 Grande Revista Facit

CANAL 9

12,00 Teleturfe
16,00 O Norte Canta
16,50 WM em TV
17,20 Atrações
17,50 O Brasil Canta
18,45 Clubes se Divertem
19,30 Repórter
20,00 Jornada Esportiva
21,45 Nosso Repórter
21,50 Prova dos Nove
23,35 Fronteiras

CANAL 13

15,00 Desenhos
15,25 Na Onda do Jair
16,25 Reprise de Shivaree
16,55 Circo do Carequinha
17,50 Reprise de Embalo
18,40 Show do Vasco
19,15 Disc Show
20,30 Honey West
21,00 Alegria Tem Hora
22,00 O Homem do Sapato Branco

2.ª FEIRA

CANAL 2

14,00 Lassie
14,30 Seriado
15,00 Cinema de Graça
17,00 Haroldo, Muniz
17,30 Novela
18,00 Novela Infanto-Juvenil
18,30 Polícia às Suas Ordens
19,00 Novela
19,30 Jornal da Cidade
20,00 A Cidade se Diverte
21,00 Novela
21,30 Novela
22,00 Acabou de Acontecer
22,15 Cinema de Graça
24,00 Jornal Escelsior

CANAL 6

14,05 Fúria
14,35 Jet Jackson
15,15 O Zorro
15,55 Jornal da Tarde
16,30 T.R.E.
17,10 Pullman Jr.
18,10 Irmãos Coragem
18,50 Cear de Mulher
19,20 Somos Todos Irmãos
19,55 Diário de um Repórter
20,00 Repórter Esso
20,15 A Grande Parada
21,20 Ciúme
22,00 T.R.E.
22,35 A Calúnia
23,05 Jornal da Noite
23,30 Variedades

CANAL 4

11,00 Uni Duni Tê
12,00 Show da Cidade
13,00 Alegria de Cozinhar
14,00 Sessão das Duas
16,00 Cine Globo
16,30 T.R.E.
17,00 Capitão Furacão
18,45 Os Três Patetas
19,10 Jannie é um Gênio
19,35 Na Zona do Agrião
19,45 Ultra Notícias
20,05 O Rei dos Ciganos
20,35 Noite de Gala
21,30 O Sheik de Agadir
22,00 T.R.E.
22,35 Jornal de Vanguarda
22,50 Ibraim Sued Repórter
23,00 Sessão das Dez

CANAL 9

16,30 Boa Tarde, Rio
18,10 Let's Learn English
18,45 Artigo 99
19,25 Close-Up
19,40 Repórter
19,55 Esportes
20,15 Rin-Tin-Tin
20,50 O Valente
21,25 Entrevistas
21,55 Faces do Oeste
22,30 A Bôlsa é Notícia

CANAL 13

19,25 Bate Pronto
19,30 TV-Rio Notícias
20,00 Novela
20,30 Agora é que são elas
21,00 Novela
21,30 Hitchcock
22,30 Ducal nos Esportes
23,00 TV-Rio Notícias
23,30 Líder
23,40 Os Pesadelos do Século

CASA ARISTOCRATA

Vende tudo para Rádio e TV! Mas não é só! Vende também discos nacionais e estrangeiros pelos menores preços da praça! Casa Aristocrata para o técnico e para o discófilo. Rua Acre, 20 — Tel: 23-3501 — Antenas para carros.

VIDRAÇARIA CRUZEIRO DO SUL

IMPORTAÇÃO E EXPORTAÇÃO

Instalações completas de Vidros, Metais, Espelhos, Cristais e Vidros fantasias — Telhas, Ladrilhos, Paves, Tijolos e Molduras em grosso — "Bisantages", Espelhação, Gravação, Operação etc.

EXECUÇÃO RÁPIDA A PREÇOS MODERNOS
OFICINAS PRÓPRIAS
GRANDE VARIEDADE DE ARTIGOS PARA PRESENTE
PAULINO RODRIGUES DA ROCHA & CIA. LTDA.
Rua do Resende, 38-35 — Tel.: 42.4434 — Loja
Rua dos Arcos, 96 — Depósitos

Clubes DA CIDADE

WALTER RIZZO

O SOBERANO Clube é uma agremiação que surge predestinada a prestar serviços altamente valiosos à nossa cidade. Das mais louváveis é a finalidade a que se propõe a mais nova agremiação do Estado da Guanabara: a integração do negro na sociedade. O banquete de gala realizado no Copacabana Palace foi elegantíssimo e bastante categorizado. Contou com a presença de figuras das mais representativas do mundo social e diplomático. Serviu o acontecimento, para marcar o início das atividades do Soberano Clube que podemos assegurar não é mais uma promessa e sim uma agradável realidade.

♦ O Baile do Estetoscópio, promovido pela terceira série da Faculdade Nacional de Medicina aconteceu ontem nos salões do Hotel Glória. Foi um acontecimento da mais significativa expressão social que contou com a música da orquestra Tabajara e do conjunto de D'Angelo.

♦ Será na noite de 29 de outubro, o Baile das Debutantes do Clube de Regatas Vasco da Gama. A festa em black-tie tem seu início previsto para as 23 horas.

♦ No Fluminense Futebol Clube todos os domingos no horário das 16 às 19 horas é realizado com grande sucesso os movimentados sorvetes dançantes. Esta é uma promoção muito do agrado da jovem guarda tricolor.

♦ No Clube Militar em grande atividade na organização da anunciada "Noite de Angola" tem estado o vice-presidente social, general Marílio Malaquias dos Santos que, recentemente estêve visitando várias regiões do continente africano.

♦ É inegàvelmente o Clube Federal do Rio de Janeiro uma das mais bonitas agremiações do Estado da Guanabara. O conhecido clube denominado "Casa do Telhado Azul" tem tudo aquilo que se deseja para agradáveis noitadas e tranqüilos fins de semana.

ELAS E ELES SÃO NOTÍCIA:

Outra noite de Enéias Delorme e Roberto Vasconcelos comparecendo em elegância ... Beleza serena e tranqüila a da sra. Nadir Delorme ... Uma recepção marcou o aniversário do inteligente Serginho Vasconcelos ... As sras. Nilene de Sousa Góis e Onete Bering movimentaram um Chá-Desfile em benefício da Matriz da Tijuca... Julinho Figueiredo é um excelente decorador. As festas do Montanha Clube em matéria de decoração têm sido uma coisa. ... Fátima e Valdemar Diniz, do C.R. Vasco da Gama, formam entre os casais mais simpáticos dos clubes da GB. ... Seguiu hoje para os States o conhecido advogado Edilbert Pellegrini Nahu. ... Rui Machado Silva é o nôvo vice-presidente de Finanças do Olaria A. C. ... Dr. Oscar de Paula Assis é o sócio fundador n.º 1 do Soberano Clube. ... A escritora Fátima Pierri é um encanto de moça. ... O casal Matilde—Alberto Melleu ofereceu um cartão de prata ao dr. Oscar de Paula Assis. A homenagem foi motivada pelo grande idealismo do homenageado. ... Jovens encantadores no banquete do Soberano Clube. Odete e Maria Aparecida Chagas, Maria Helena Arruda da Costa, Regina Martins Alves e Eli J. da Silva... Arnaldo Jorge da Silva na data comemorativa do seu natalício foi muito felicitado. ... Alan Lima é o nôvo assessor de Relações Públicas do E. C. Mackenzie. ... Newton Couthinho demitiu-se da presidência do Inhaúma Social Clube. Uma pena. ... Na festa do Soberano Clube estiveram presentes os embaixadores e embaixatrizes: Henry Arphang Sengohn (Senegal), Arnoud Merceron (Haiti), Yaw Bamsul (Ghana), Kara Mostesa Mhamed, representante do embaixador da Argélia, dr. Luís Alberto Bahia representante do Governador da GB embaixador Francisco Negrão de Lima. ... O casal Guido Leandro Garcia forma entre os destaques da sociedade carioca. .... Donita de Alencar, prima do presidente da República, circulando com freqüência nos clubes da nossa cidade. ... O casal Vanda-Virgílio da Silva organizou e muito bem o baile das debutantes do Centro Cívico Leopoldinense. Por hoje é só, domingo tem mais.

COMIGO É SÓ NA BASE DO SAMBA: IÊ-IÊ-IÊ É PRÁ "BRASILANQUE"

QUEM inventou Carmem Lúcia, ninguém sabe. Uns dizem que foi o diabo, tem gente dizendo que foi Deus; mas a jambete de 19 anos, nascida em Ponte Nova (MG), está sendo admirada por todos, independente de suas origens espirituais. Começou como cantora de banheiro, profissionalizou-se como modêlo, virou cantora de verdade, apresentando-se nas principais emissoras do Rio e São Paulo, e vai estrear em disco no próximo carnaval, com a marcha-rancho Bem-vindo à Guanabara, na gravadora Musidisc. A fôrça musical é acionada pelo maestro Clemente Rodrigues.

Uma palavra da môça que começa:

— Música tem que ser samba, que fala mais de perto à alma do brasileiro. Não gosto do tal iê-iê-iê. Isso é para "brasilanque", ou seja: gente que pensa metade como brasileiro e metade como ianque.

CINEMA

Esquecemos de dizer que a menina Carmem é artista de muitas faces. E entre a música e o cinema seu coração balança. Estudiosa do assunto, tem opinião formada sôbre o cinema brasileiro, "que tem evoluído como nenhum outro". Ela reconhece que a fase da chanchada já está superada, e que é chegado o momento do cinema sério, cinema com fundo social.

— Depois da filmagem de O Cangaceiro, o cinema brasileiro entrou num ciclo diferente, responsável. A criação de Lima Barreto deu origem ao chamado "cinema nôvo", com temática social, e essa nova mentalidade dos nossos cineastas nos revelou: Glauber (Deus e o Diabo na Terra do Sol), Carlos Diegues (A Grande Cidade) e o fabuloso Anselmo Duarte, que muito recentemente nos trouxe uma palma de ouro de Canes. Pela primeira vez, em 50 anos de cinema, estamos sendo respeitados no exterior, fugindo à trilha do simples comercialismo.

FESTIVAL

Voltando ao panorama na música popular brasileira, Carmem Lúcia faz observações sôbre a influência nociva que se abate sôbre o nosso cancioneiro, mas revela satisfação ao comentar os resultados do recente Festival de Música Popular:

— O I Festival foi um verdadeiro antídoto na música alienada. Basta que se observe a predominância dos ritmos regionais entre os vencedores. Quase tudo música nordestina, o que prova a preferência pelo que é autênticamente nosso.

LITERATURA

Aqui termina nossa entrevista com a revelação Carmem. E para mostrar seu ecletismo, um palpite da jambete sôbre escritores da atualidade:

— Tenho vários preferidos. Mas entre José Lins do Rêgo, Oto Lara Resende e Guimarães Rosa... fico com os três. O escritor de rádio e tv também tem vez no panorama intelectual brasileiro. E entre êles seleciono Dias Gomes, Sérgio Pôrto e Oranice Franco.

Cláudia Martins tem sua grande chance

● ALMIR AZEVEDO

CLÁDIA MARTINS é pràticamente uma novata em teatro, pois estreou no profissionalismo em abril de 63. Pouco mais de três anos, pois. Não obstante, já trabalhou ativa e intensamente em várias companhias de nomeada, ao lado de grandes cartazes do teatro brasileiro.

Senão vejamos: com Aurimar Rocha, fêz "Família pouco família", de Gerald Savory; com Laura Alves, "Vamos contar mentiras", de Alfonso Pasco — tendo a grande atriz portuguêsa confessado ao colunista, na ocasião, achar surpreendente a presença interpretativa de Cláudia, com Fábio Sabag, trabalhou em "Week-End", de Noel Coward, num papel cujo desempenho surpreendeu a crítica; com Cacilda Becker, apareceu em "A noite do iguana", de Tennessee Williams; ao lado de Armando Bogus teve destacada atuação em "O Ôvo", de Felicien Marceau e na companhia Oscar Ornstein, com Nathália Timberg, fêz "Flôr de Cactus", de Barrillet e Gredy.

— Mas seu primeiro contato com o palco, quando foi mesmo?

— Foi por intermédio da dança, gênero que até hoje pratico com o maior prazer. Êsse prazer hoje está completado pelo teatro, onde pretendo fazer carreira.

Mas atividades artísticas de Cláudia Martins não pararam aí, pois se dedica também à televisão — onde tem feito novelas e teleteatro. Até em boate já trabalhou, no "show" "Carlos Machado Hollyday", uma experiência nova que muito lhe agradou.

— Só me falta, agora, trabalhar no cinema, estando em busca de uma oportunidade.

No momento Cláudia Martins está integrando o elenco de "Quem tem mêdo de Virgínia Woolf?" que, sob a direção de Maurice Veneau, voltou ao cartaz carioca, desta vez no Teatro do Rio. A respeito dêsse espetáculo que tanto a vem empolgando, afirma:

— Tive uma excelente oportunidade e não a deixei escapar. Não só porque o papel é ótimo, como por ser diferente de tudo o que já fiz, até agora, em teatro. O texto maravilhoso e acho-o dos melhores que conheço, sem falar na direção de Vaneau, que é perfeita. Êle consegue que nós façamos coisas que jamais pensamos em fazer e dizer num palco, naturalmente, sem inibições. Êle é um diretor objetivo, direto, que sabe o que quer e como fazer.

— Você se sente bem dizendo tôdas aquelas barbaridades em cena? ..

— Plenamente à vontade. E olhe que sempre fui contra o palavrão em teatro. Mas, como já disse, a direção de Vaneau faz com que achemos tudo naturalíssimo e, assim sendo, sinto-me plenamente à vontade no meu personagem. Devo a Vaneau essa grande satisfação e espero continuar a trabalhar muitas outras vêzes sob a sua direção.

A crítica, de um modo geral, recebeu muito bem a atuação de Cláudia Martins, nessa estranha e audaciosa peça de Edward Albee — que tem nos demais papéis desempenhos magistrais de Vanda Lacerda e Paulo Padilha e uma atuação muito convincente de Sousa Lima.

MÚSICA

HUGO SILVA

"La Traviata"

Os amantes do "bel-canto", já desesperançados por uma temporada de óperas no nosso querido Teatro Municipal, receberam com grande satisfação a iniciativa da Sociedade Brasileira de Ópera, fazendo realizar, sob os auspícios da Secretaria de Turismo do govêrno do Estado da Guanabara, uma Temporada Lírica Nacional. E a prova dessa satisfação ficou demonstrada na grande afluência, que quase lotou o teatro, na noite de 5 do corrente, na abertura da temporada com "La Traviata", de Verdi. E bem que valeu a pena esperar tanto tempo. Embora não tenha sido um espetáculo impecável, agradou bastante e foi bem aplaudido. E o seria naturalmente, pois assim o merecia, mesmo sem o concurso irritante e contraproducente duma detestável "claque", com seus gritinhos histéricos ..

O trio central — "Violeta Valery, Alfredo Germont e George Germont", — foi bem defendido pelo soprano lírico ligeiro Diva Pieranti, tenor João Alberto Person e baritono Paulo Fortes. êste, principalmente, pela importância cênica e vocal, com que soube impor, com marcante autoridade, sua presença nas poucas intervenções de "Germont'. Diva Pieranti, muito aplaudida, bisou o "ADDIO DEL PASSATO", do último ato. Infelizmente, os aplausos apressados e inoportunos impediram-nos de constatar, no final da "GrandeÁria", do 1.º ato, se Diva teria atingido, talvez, e como seria de esperar, um consagrador Mi bemol...

Não nos agradou o guarda-roupa de Diva nos 2.º e 3.º atos. Mas o mau gôsto revelado deve ser debitado à conta do sr. Evandro de Castro Lima. Muito simpático foi o gesto de Diva Pieranti, fazendo questão de repartir com o Côro os calorosos aplausos recebidos no final do 3.º anto, tanto mais que, geralmente, o Côro, mesmo após uma boa apresentação, é esquecido que a assistência.

O jovem João Alberto Person não se parece mais com aquêle canhestro tenor ligeiro, que um dia deixou o seu Rio Grande do Sul para vencer na Guanabara. Mais incorporado, física e vocalmente, é êle hoje um seguro tenor lírico, que, para outrem, seria, inexplicàvelmente para nós, mais barítono e menos tenor... Bem indicado para o papel de "Alfredo Germont", até pelo seu elegante físico, já que não se trata de algum enxundioso canastrão ..

Concorreram para o brilhantismo da noitada, em outros papéis, Carmen Pimentel, Lídia Podorolsky, Guilherme Damiano, Vitor Prochet, Vladimir de Kanel e Amilton Moreira. Coreografia do 3.º ato, a cargo de Denis Gray, com bôa, embora discreta apresentação. Orquestra nem sempre muito feliz, talvez por deficiência de ensaios, talvez por culpa da regência, porquanto o maestro Henrique Morelembaum, na direção de espetáculos líricos, não se apresentou ainda, como o seguro regente sinfônico, já revelado.

GANHOU O MELHOR... — Depois de tanta notícia em que se comentava a intenção de bloquearem o recente concurso da música popular, tivemos um final em que o resultado foi o mais honesto e sem qualquer motivo para reclamações. Chico Buarque de Holanda e Jair Rodrigues foram os grandes vencedores da noite, com "A Banda" e "Disparada". Devemos acrescentar que não concordamos com o prêmio para melhor letra dado a Caetano Veloso. A letra de Chico Buarque de Holanda é, sem dúvida, mais bonita.

Por outro lado, ficou definitivamente provado que Jair Rodrigues não precisa da cantora Elis Regina para ser reconhecido como cantor. O rapaz é de uma simplicidade que a todos impressiona, o que não acontece com a intérprete de "Arrastão", que está sendo antipatizada por todos em São Paulo. Quem viu o vídeo-tape, têrça-feira, na Tv-Globo, deve ter reparado a cara feia que fêz Elis Regina ao defender uma música que não era de Edu Lôbo. Não resta dúvida que sua popularidade está decaindo, em virtude da "banca que está botando", esquecendo-se que para se construir é difícil, mas para se destruir é instantâneo...

Foi uma noite de gala para a reabilitação da música popular brasileira, que ainda não se deu conta do quanto vale e que, de quando em quando, dá demonstrações de sua beleza e qualidade.

No final do concurso "Viva o Festival da Música Popular", quem mais se mostrava arrependida era Elis Regina. Lamentava a cantora ter relegado a música de Catulo de Paula, "Casa de Pau, Pó e Pá", em favor de "Jôgo de Roda", de Edu Lôbo. Por falar em Catulo de Paula, retificamos a nota por nós publicada no domingo. O compositor cearense declarou a esta coluna que Elis não cantará mais música sua.

● SEM EXPLICAÇÃO — O programa de João Roberto Kelly (uma das poucas coisas boas da televisão) não demora mais de cinco minutos para os telespectadores. O fato é que, lògicamente, o programa deve continuar para o auditório, enquanto os de casa são obrigados a assistir o "Sheik de Agadir" e ver dois "Ibrahim", um atrás do outro... Em se falando de Ibrahim (não o da novela, mas o outro, literato nato), é preciso, urgentemente, que o programa seja feito em vídeo-tape, caso contrário ainda irá sofrer um acidente ao pronunciar certas palavras...

● PLANEJAMENTO — Carlos Manga, ao contrário do que se noticia, ainda não acabou o planejamento da nova Tv-Rio. Segundo êle, está vendo se há petróleo em casa. Manga vai colocar em breve o canal 13 em lugar de destaque, como sempre mereceu...

Moacir Franco nos manda recado dizendo que não haverá a tal mudança por nós publicada. Vamos aguardar...

● RESTABELECIMENTO — É com satisfação que recebemos de Cáspari a notícia da volta de Francisco Anísio, depois de um período de repouso recomendado pelos médicos-assistentes. Têrça-feira, dia 18, o melhor comediante da televisão carioca gravará novos programas para o canal 6.

● MIELE E BOSCOLI NO 13 — A Tv-Rio acaba de contratar a conhecida dupla de produtores. Segunda-feira, dia 17, às 20,30, já o canal 13 transmitirá o primeiro programa da dupla: "Agora é que são elas".

● INFORMAL — Foi difícil para "aquêle rapaz" falar "obstetrícia"... *** Muito comentada a atuação de Adalgisa Colombo em "Rio Hit Parade"... *** Já estão prontos alguns programas de Bibi Ferreira, e sua estréia na emissora da Urca será na quarta-feira, dia 19, às 20,15. *** A atriz Isabel Cristina "revelando-se" nas páginas de uma revista semanal...

♦ *Henrique Alexandre e Célia Coutinho vivem os principais papéis da novela "Perdão Para Maria", que a Tv Rio apresenta de têrça-feira a sábado às 20 horas. Henrique, que já andou brigando em casa por causa da barba, faz um engenheiro que se apaixona por sua empregada Maria, vivida por Célia.*

*** José Erdeiro, um dos homens mais informados da noite carioca, preparando uma feijoada à meia-noite e contando casos. *** Maria de Lurdes Lira entusiasmada com a próxima viagem à Alemanha... *** Calma Murtinho de volta de Curitiba, onde estêve para a estréia da peça "Os Pilares da Sociedade" para a qual fêz os figurinos, retorna ao programa "Elas & Elas", que é levado ao ar diàriamente na Tv-Rio. *** Tutuca assinou contrato com o canal 2.

ROTEIRO DOS TEATROS

- BOLSO — Marido Magro e Mulher Chata, com Aurimar Rocha e Marilu Bueno.
- CARLOS GOMES — Fechado. Colé e Silva Filho, em novembro.
- COPACABANA — Uma Orquídea para Cláudia, com Carlos Alberto e Renata Fronzi.
- GINÁSTICO — O Senhor Putila e Seu Criado Matti, com Jardel Filho e Ítalo Rossi.
- JOÃO CAETANO — Alô, Dolly, com Bibi Ferreira e Francisco Dantas.
- JOVEM — O Santo Inquérito.
- MAISON DE FRANCE — Andora, com o Teatro Oficina de S. Paulo.
- MESBLA — A Senhora do Carrapicho.
- NACIONAL DE COMÉDIAS — Fechado.
- GLÁUCIO GIL (PLAÇA) — Verde Que Te Quero Verde.
- RECREIO — Ela Se Despe À Meia-Noite, com Ítalo Cúrcio, Maria Quitéria, Valério Montese, Célio Cúrcio e Dino Santana.
- REGINA — Agora É Que São Elas — Travestis.
- REPÚBLICA — Gilberto Becaud (sòmente hoje).
- RIO — Quem Tem Mêdo de Virgínia Wolf?, com Vanda Lacerda.
- RIVAL — Papo Firme É Pra Mulher, com Colé, Silva Filho, Nilza Magalhães e Sarita Santiel.
- SANTA ROSA — A Criação do Mundo Segundo Ari Toledo.
- PRINCESA ISABEL — Os Pais Abstratos, com Glauce Rocha, Jorge Dória.

ACRÓSTICO

Na sombra da noite... vejo o teu vulto
Apareceste em minha imaginação qual um sonho,
Movendo-se para mim, passo a passo..
Imaginando que eras sòmente meu, eu buscava
Rastea de teu vulto... e não encontrava.

DANTAS ALMEIDA

DESTAQUES da Semana

MILTON DE MORAES EMERY

COM UM NOVO cartaz o Teatro Mesbla abre suas portas: "Senhora de Carrapicho", de Meira Pires, com direção de Válter de Oliveira. ◆ Ninguém pode trabalhar perto das delegacias na África do Sul: o grito de dor dos presos e as súplicas para que não os torturem mais se estende pelas ruas. ◆ Zora Seljan e António Olinto em coquetel no Leme Pálace Hotel: lançamento de livros novos e legíveis. ◆ No Teatro Nacional de Comédia a peça premiada de Jorge Andrade em concurso realizado pelo Serviço Nacional de Teatro. ◆ Carlos Machado promete sensação na Boate Fred's. ◆ Roberto de Cleto traduzia uma comédia do moderno teatro norte-americano. ◆ Nôvo número de "Cadernos de Teatro".

CAPRICHO DA MESBLA

JÁ NO PALCO do Teatro Mesbla a peça "Senhora de Carrapicho", de Meira Pires. Vamos assistir. Vamos comentar. O autor mantém o Teatro Escola de Natal. Procura divulgar o teatro no Rio Grande do Norte. Pretendeu encenar sua peça em bases profissionais. Convocou os amadores de Natal mas apenas pôde contar com a presença de Roberto Nei. O sr. secretário de Educação do Estado, através de uma Portaria, colocou à disposição do Teatro Escola de Natal todo funcionário que quisesse compor seu elenco. Os interessados não foram tantos que dessem para organizar o conjunto. O grupo foi armado em Recife com o pessoal que foi liberado pela Tv Jornal do Comércio e Tv Rádio Clube. Nosso informante diz que o nível de representação satisfaz e que os intérpretes se ajustam inteiramente aos seus papéis. Ainda: que a peça tem os traços típicos do folclore nordestino.

Meira Pires, além de "Senhora de Carrapicho", é autor de vários trabalhos teatrais e, dentre êles, "O Bonitão da Família", que já foi montada por Procópio Ferreira e estêve em cartaz no Rio, por mais de três meses. De sua bagagem, podemos apontar "Um Resto de Homem", "Uma Mulher de Prêto", "João Farrapo", "Terras de Arisco".

Foi êle o restaurador do Tetro Alberto Maranhão, considerada uma das casas mais bem equipadas do país.

O maestro Nélson Ferreira cuida da parte musical do espetáculo. Artista consagrado, Nordestino. É um dos reis do carnaval de Recife, seguido de perto por Capiba, Zumba, Carnera e outros.

A direção é de Válter de Oliveira, fundador do Teatro de Amadores de Pernambuco. O Rio já o conhece. Já o aplaudiu. Tem atuado como diretor não só em Pernambuco, mas também em capitais como Maceió, Natal, Aracaju e João Pessoa, montando os espetáculos mais diversos, tais como: "Anúncio Feito a Maria", "Armadilha Para Um Homem Só", "Comédia do Coração", "Queixa contra o Desconhecido", "Um Deus Dormiu Lá em Casa", "A Raposa e as Uvas", "Cândida", "A Falecida". Espetáculos para crianças foram também dirigidos por êle, entre outros com as peças "Pluft, O Fantasminha", "O Rapto das Cebolinhas", e "O Pereréca".

No elenco encontramos os seguintes nomes: June Sarita, Miriam Ribeiro, Fernanda Amaral, Teresinha Rodrigues, Françoise Brunnet, Joval Rios, Válter Breda", Eliezer Athayde, Ari Moreira e Roberto Nei.

Os cenários são de José de Melo e a iluminação está a cargo de Luz de Severino França.

Com todos os informes os leitores terão, agora, apenas de se animarem para assistir o que nos trazem lá de Natal.

***

"APARTHEID" FIM

TORTURAR PRESOS é rotina na África do Sul. Ninguém pode trabalhar próximo às delegacias por causa dos gritos e súplicas dos presos. O espírito das feras de Hitler age no continente africano (esperamos que não seja por muito tempo: mais do que esperamos, desejamos ardentemente).

No Seminário Contra o "Apartheid", realizado em Brasília, algumas opuseram reservas a alguns itens e conclusões. Prometemos divulgá-las e é o que agora fazemos.

As ressalvas foram as que se seguem:

"Item III — Os participantes da Argentina, Japão, Nova Zelândia, Reino Unido, Estados Unidos não poderiam aceitar, conforme os têrmos do cap. VII da Carta da ONU, que existe uma ameaça à paz e à segurança internacionais".

"Item IV — Os participantes da Argentina, Brasil, Itália, Japão, México, Nova Zelândia, Reino Unido e Estados Unidos consideram desnecessário êsse parágrafo, porque o assunto já fôra tratado no parágrafo III".

"Item V — Argentina, México e Itália reservaram suas posições no tocante a êsse parágrafo. Os participantes da Suécia e Dinamarca teriam preferido eliminar o têrmo "viável". Os participantes do Japão, Reino Unido e Estados Unidos discordaram dos conceitos emitidos neste parágrafo".

"Item VIII — Argentina, Dinamarca, Suécia e Estados Unidos punham em dúvida a viabilidade dessa medida".

"Item X — Os participantes do Japão, Reino Unido e Estados Unidos aceitaram essas propostas, porém manifestaram-se no sentido de que os têrmos "e apropriadas" deviam ser introduzidos depois de "efetivas" no segundo parágrafo".

"Item XI — Argentina, Brasil, Japão, México, Nova Zelândia, Reino Unido e Estados Unidos desejavam substituir o início da frase por "todos os Estados membros devem outorgar" e incluir o adjetivo "adequado" antes de "material".

"Item XII — Os participantes da Argentina, Brasil, Japão, Reino Unido e Estados Unidos prefeririam a substituição do início da frase por "todos os Estados membros devem apoiar adequada e eficientemente".

"Item XIII — Reino Unido e Estados Unidos prefeririam a substituição do início da frase por "os Estados membros devem considerar com simpatia a contribuição", e acrescentar o têrmo "efetivamente" antes de "educação das Nações Unidas..."

"Item XVI — Argentina, Brasil, Dinamarca, Itália, Japão, México, Nova Zelândia, Suécia, Reino Unido e Estados Unidos preferem a substituição de "no âmbito do Secretariado das ações Unidas" por "e devem estudar-se a natureza ou possibilidade de sua ligação com as Nações Unidas e a eliminação do segundo parágrao.

"Item XIX — Itália, México, Nova Zelândia, Reino Unido e Estados Unidos expressaram que a última frase dêste parágrafo era desnecessária por se tratar de assunto já abordado n oparágrafo III".

"Item XX — Argentina Brasil, Dinamarca, Itália, México, Nova Zelândia, Reino Unido e Estados Unidos prefeririam substituir "todos os Estados membros devem desestimular" por "exortar todos os Estados a desestimularem com vista a interromper todos".

"Item XXI — Dinamarca, Nova Zelândia, Suécia, Reino Unido e Estados Unidos propuseram a eliminação dêsse parágrafo".

"Item XXIII — Argentina, Brasil, México, Suécia, Reino Unido e Estados Unidos manifestaram reserva quanto a suas posições neste parágrafo e preferiam a exclusão da primeira frase".

"Item XXIV — Argentina, Brasil, Chile e México propuseram a eliminação da referência a "vias de acesso", substituindo-a por "pleno acesso ao mundo exterior".

"Item XXVIII — Itália e Nova Zelândia reservaram suas posições neste parágrafo. Reino Unido e Estados Unidos não tomaram parte na solicitação feita neste parágrafo".

Foram estas as reservas e ressalvas feitas aos diversos itens, por vários países.

DE TODOS OS LADOS

A EDITORA LEITURA convida para o coquetel de lançamento dos livros de Zora Seljan, "Educação na Nigéria", e António Olinto, "Antologia Poética", amanhã, a partir das 20,30 hs., na sala de leitura do Leme Pálace Hotel. Será um encontro dos mais agradáveis. ◆ RECEBEMOS do grupo "O Tablado", de Maria Clara Machado, o trigésimo-quarto número de "Cadernos de Teatro". Publicação excelente, com matéria variadíssima. Assinalamos vários trabalhos sôbre teatro de marionetes e de fantoches além de cinco peças de fantoches. ◆ EM SUA TEMPORADA oficial de 1966 o Teatro Nacional de Comédia apresentará dois espetáculos: um na sala Machado de Assis e outro no Teatro do Conservatório, ambos dedicados a autores brasileiros. Na Sala Machado de Assis será apresentada, em novembro, a peça de Jorge Andrade que recebeu o 1.º prêmio Serviço Nacional de Teatro no Concurso de 1964, intitulada "Rastro Atrás". Direção e cenografia a cargo de Gianni Ratto. Figurinos de Beja Pa's Leme. Estréia prevista para novembro. No Teatro do Conservatório, com elenco formado por alunos do curso de interpretação serão apresentadas, em espetáculo conjunto, duas peças em um ato: "Uma Consulta", de Artur Azevedo, com direção de Maria Clara Machado, cenário de Anísio Medeiros, figurinos de Marie Louise Neri e "A Nova Helena", de Francisco Pereira da Silva, com direção de Antônio Ghighonetto e cenários e figurinos de Anísio Medeiros. ◆ CARTAS, noticiário, fotos, convites para esta seção: devem ser endereçados em nome do colunista, para a Rua da Quitanda, 30, 9.º andar, grupo 912. ◆ O TITULO: "Oh! Papai, Pobre Papaizinho, Mamãe te Pendurou no Armário e Eu Estou Muito Tristinho". Diretor e tradutor desta comédia americana: Roberto de Cleto. Intérpretes principais: Clébar Macedo, Helena Prestes, Maria Teresa Camargo e Fábio Camargo. O espetáculo será no "Arena Clube de Arte", ali na Rua Barata Ribeiro, n.º 810. ◆ ESTÁ NAS BANCAS mais um número de "Cadernos Brasileiros". Encontramos artigos de Vicente Barreto ("O Perfil do Reacionarismo"), Judite Grossmann ("Painel de Cecília Meireles"), Edson Carneiro ("O Problema do Negro: Visita à África"), Henry Kamen ("Intelectuais em Julgamento"), Hermes Lima ("História do Supremo Tribunal Federal").

★ *Depois de um enorme sucesso no Brasil, foi a rumbeira Bety Del Rio para Buenos Aires e ali ficou por um mês atendendo a um contrato. Com saudades do Brasil retornou ao Rio e foi contratada por Gomes Leal, para tomar parte na peça que aquêle empresário está encenando no Teatro Rival, "Papo Firme é Pra Mulher". Além do sucesso que faz no palco da Cinelândia, Bety Del Rio foi agora fazer parte do elenco de António Damasceno para a boate Silvestre, a nova e elegante casa noturna de Santa Teresa. O espetáculo será estreado no dia 12 de novembro vindouro e ali estará também a cantora Nice Bueno e o compositor José Reis.*

◆ *Fernando Moreno continua empresando sua peça infantil que exibe no palco do Teatro Redentor, na Tijuca (Igreja dos Capuchinhos).*

◆ *Jardel Filho e Itala Nandi numa cena de "O Senhor Puntila e Seu Criado Matti" em exibição com grande sucesso no Teatro Ginástico. Jardel faz o Matti e Itala, Eva Puntila.*

TEATRO

● EFE PINTO

CONTINUANDO no nosso comentário sôbre a peça do Miguel de Lemos, onde Brigitte Blair está apresentando a revista de sua autoria e R. Rocha "Mamãe Passou Açúcar Ni Mim", vimos o desembaraço de Vitor Zambito; Juvenal Portela e Carvalhinho no "Casamento da Ingênua"; Sônia Mamede faz novamente seu quadro "Cleópatra" e no baile inicial estão Maria Luiza, Ladi Aragão, Marli e Rose Ross; "Vai-se resfriar" é representado por Ana Lopes, que está muito bem na revista, como atriz e vedeta. Soninho e Vitor; Brigitte aparece "Mexendo a Panela" com Marli, Dinéia e Dominique; no quadro do estúdio fotográfico, Soninho nem parece ser debutante, secundado por Juveval e Marli; "Malaquias e Dulvige" com Carvalhinho e Sônia Mamede, muito bons; Rose Ross aparece num "strip-tease" de colegial, sua especialidade; Carvalhinho, Juvenal e Sônia Maria em "Brincadeira de Casamento"; em seguida Beto preparou um bonito quadro, muito bem coreografado onde Dominique, Marli, Dinéia, Maria Luiza, Ladi Aragão, Rose Ross e Suzana fazem as "melindrosas" com a participação de Juvenal e Soninho; no quadro da "maternidade", Ana Lopes, (cada vez melhor), Vitor Zambito, Carvalhinho e Dinéia; vem depois Sônia Maria para ser muito aplaudida, cantando "bossa"; Sônia Mamede e Brigite no esquete da "estátua de bronze", espetacular, Costinha e Ana Lopes nas "babás", sem necessidade de comentários por se tratar do grande cômico e Ana, uma revelação; Vitor Zambito aparece cantando e mostrando seu valor também na garganta. É dono de uma bela voz; Carvalhinho aparece fazendo uma exposição em "avant final" em versos de sua autoria; no final vimos Dinéia, Suzana e Dominique cantando "Catito Mio"; Juvenal, Sônia Maria e Rose Rosse cantando "Tristeza"; Vitor sai da platéia cantando "Sonhei que eu era um Trovador"; Soninho e Ana Lopes "Batendo Papo"; Carvalhinho, como toureiro, "Juanita Banana"; e Sônia Mamede e Brigite Blair, num "Boa Noite", ocasião em que entram Marli, Maria Luiza; Ladi Aragão e Juju. Todo o elenco canta "Mamãe Passou Ni Mim" e aparece com camisola de criança e de mamadeira na bôca o Costinha, que como sempre é o "bom". Carvalhinho retorna aos palcos "fechando". Sônia Mamede um espetáculo e Brigite Blair, bonita e atraente. Vitor Zambito e Ana Lopes, bons atores, ao lado de Soninho e Juvenal Portela. A coreografia de Alberto Ribeiro muito boa e os cenários de Armando Iglesias, bonitos. As músicas do maestro A. Lopes, muito bem arranjadas e a maquinária do Campana, eletricidade do Nadir, contraregra do Sabu e administração do Geléia, completam o bom espetáculo que até criança pode ver no Teatro Miguel de Lemos. Brigite Blair está convidando para o próximo dia 19, quarta-feira, com um coquetel.

◆ Estreou no Teatro Mesbla com invulgar sucesso, quinta-feira última "A Senhora Carrapicho", produção de Válter de Oliveira e Meira Pires.

◆ Continua no Teatro Recreio, comemorando o jubileu de prata de Ítalo Cúrcio, a peça de sua autoria "Ela Se Desne à Meia-Noite", com o autor, Célia Cúrcio, Valéria Montese, Dino Santana e Maria Quitéria.

◆ Em primeira mão avisamos aos nossos leitores que "Noites de Tóquio" vai voltar ao Brasil, ao Rio e ao República. Para acertar os ponteiros, segue quarta-feira para Buenos Aires o administrador do teatro do Medina, Afonso Celso. Vai êle à capital portenha conversar com Abraão Katznelson e trazer a data certa da reencenação do espetáculo japonês.

◆ Deixa hoje o Teatro João Caetano "Alô, Dolly!". Os escolhidos por Vitor Berbara já vão começar os ensaios a fim de estrearem em março vindouro em Buenos Aires. Fernando Azevedo, o coreógrafo, bailarino e diretor de cena vai dirigir também Libertad Lamarque na capital argentina.

◆ O Centro Acadêmico Itália Fausta, do Conservatório Nacional de Teatro tem nova diretoria. Presidente, Vagner S. Melo; vice-presidente Flávio Cerqueira; secretário-geral, Carlos Alberto Gregório; 1.º secretário Sandra Camarão; tesoureiro Jorge Cândido.

◆ A atriz Elza Martins transferiu-se definitivamente para São Paulo, onde fixara residência. Tôdas as semanas virá ao Rio gravar novelas na Rádio Tupi. Jomeri Pozoli deverá também ir para a capital paulista.

◆ Bibi Ferreira estreará na Tv Tupi, dia 19, quarta-feira, às 20.15 horas, no seu programa intitulado "Bibi Especial".

◆ Derci Gonçalves voltando ao teatro e desta feita no República para apresentar uma peça cômica, cujos ensaios vão iniciar na próxima segunda-feira. A anterior, adaptada por Hedy Maia, "Fé no Santo e Pé na Estrada", estava fraca, segundo Derci e já foi feita uma reforma. Do seu elenco constam os nomes de Araci Côrtes, Milton Morais, Duarte de Morais, Spina, Lurdes Maier, Norbert Nardone, Luís Carlos, Cirene Tostes, Lídia Vânia, Flávia e Paula.

◆ Gomes Leal está apresentando a sua última produção "Papo Firme é Pra Mulher" no Teatro Rival, completamente reformado, onde foi instalado um bar para atender a artistas e espectadores. Aumentou a passarela e a pintura nova, é funcional em tôdas as dependências do teatro. No elenco, entre outros, Silva Filho, Nilza Magalhães, Colé, Sarita Santiel, João Ribas, Erelei José, Rubens Leite, Adafil Viana e um punhado de mulheres bonitas.

◆ E o sucesso de "Quem Tem Mêdo de Virgínia Woolf?" transferiu-se para o Teatro do Rio, onde Maurice Vaneau apresenta a peça de Edward Albee com Vanda Lacerda, Paulo Padilha, Sousa Lima e Cláudia Martins.

◆ Virgínia Lane viaja no próximo dia 27 com destino ao sul do país e vai levar um bom elenco. Como grande atração vai a Vedeta do Brasil apresentar no Rio Grande do Sul e provàvelmente no Uruguai, o Trio Sideral com a passista Paula do Salgueiro. O elenco de Virgínia está muito bem e já foi convidada para o Festival do Folclore de Punta Del Este. No dia 23, às 21 horas o Trio Sideral vai-se despedir no Esporte Clube Maxwell.

◆ O Grupo Cênico Neepson Wáldeth, terá no monólogo "Anos de Ternura" sua maior realização da presente temporada e também no outro chamado "Um Caso de Consciência". No primeiro, o próprio autor viverá o John e, no segundo, o autor revelação do grupo, Ike, fará um neurótico de guerra. No dia 29 estará o grupo no Educandário Helvécio Xavier Lopes e no dia 12 em Macaé.

◆ Sòmente até o dia 30 do corrente "Orquídeas para Cláudia" no Teatro Copacabana. Dentro em breve, sob a direção de Maurice Vaneau, com cenários de Pernambuco de Oliveira, Oscar Ornstein apresentará "O Seu Útil e O Meu Agradável", com Carlos Alberto e Ioná Magalhães.

◆ Vitor Berbara convidando para a inauguração das modernas instalações dos Estúdios de Gravação para Cinema, Rádio e Televisão, na Rua Voluntários da Pátria, 449. Grato pela atenção.

◆ Estreou sexta-feira, no Teatro Serrador, em benefício, ajudado por Derci Gonçalves, "Capitães da Areia". A peça tem o patrocínio do Teatro Universitário Nacional e conta com Fernando Reaky, Fernando Luís, Max Aquiles, Luciano Carvalho, Válter Miller, Eduardo Tavares, Martucelli e muitos outros, com Janete Chermont no único papel feminino.

◆ Gilberto Becaud canta sòmente hoje no Teatro República e vale a pena ver o sucesso do cantor francês criador de "Maintenant" e agora de "Isabele".

◆ *No número final de "Mamãe Passou Açúcar Ni Mim" Brigitte Blair e Sônia Mamed, as estrêlas do espetáculo do Miguel de Lemos*